大公報
Ta-Kung-Pao
123 Connaught Road, C
Hong Kong
督印人　費彝民
中國人民郵政登記認爲新聞紙類
廣東人民郵政管理局執照第十五號
第一萬九千三零十號
今日出紙兩張半
零售港幣壹毫
每月本港三元外埠七元
地址　香港干諾道中一二三號
經理部電話　三七一三三
編輯部電話　二三三九一
電報掛號6778
廣州辦事處　廣州西路一號
電話：10973　11006
干諾道中一二三號有利有限公司承印

有獎「讀報月」　全國及換獎抽獎辦法刊在「大公園」

中國政府發表聲明 要求英法停止侵埃

應迅速就蘇彝士問題進行協商 英法如堅持戰爭政策必食惡果

【新華社北京一日電】中華人民共和國國務院總理周恩來，於一日下午接見埃及共和國特命全權大使拉加布，將中華人民共和國政府關於英、法武裝侵略埃及的聲明，面交拉加布大使，並與拉加布大使進行了交談。

【新華社北京一日電】中華人民共和國政府今天發表關於英、法武裝侵略埃及的聲明。全文如下：

正當全世界殷切地期待蘇彝士運河航行自由的問題將根據聯合國安全理事會最近通過的各項原則經由和平協商求得解決的時候，一九五六年十月三十日，英國和法國竟然以以色列武裝侵入埃及爲藉口，用最後通牒的形式，要求埃及政府同意英、法軍隊進駐蘇彝士運河港口，並且跟着在十月三十一日採取了武裝侵略的行動。英、法唆使以色列向埃及發動了大規模的武裝進攻，又利用這種進攻爲藉口，企圖武裝奪取蘇彝士運河地區，這不僅是對埃及人民的嚴重挑釁，而且也是對亞非和全世界一切愛好和平的國家和人民的嚴重挑釁。由於英、法的陰謀策動和公開挑釁，世界億萬人民所珍貴的和平事業已經遭受到嚴重的威脅。中國政府强烈地譴責英、法兩國政府這種赤裸裸的侵略行爲，堅決地支持埃及人民維護國家主權和民族獨立的神聖鬥爭。

和平解決蘇彝士運河問題是全世界人民包括英、法兩國人民在內的一致的願望，但是英、法兩國政府卻一直企圖憑藉武裝力量强迫埃及接受侵犯埃及主權和獨立的要求。聯合國安全理事會通過和平解決蘇彝士運河問題的原則後，埃及政府已經一再建議根據這些原則，立即進行談判。但是，英、法兩國政府卻始終拒絕這一合理的建議，使談判至今沒有能夠舉行。不僅如此，英、法兩國政府還變本加厲地調動它們的武裝部隊對埃及進行武力威脅，而且終於唆使以色列向阿拉伯國家進行武裝挑釁的活動。英、法兩國政府當前所採取的罪惡的侵略行爲完全暴露了它們在蘇彝士運河問題上拒絕和平協商、蓄意使用武力的陰謀。

必須指出，英、法兩國政府不顧全世界愛好和平和正義的人民的反對，對埃及實行侵略和戰爭的政策，是「玩火自焚」的政策。堅決維護自己的主權和獨立的埃及人民在他們的英勇鬥爭中絕不是孤立的。阿拉伯國家、亞非國家和一切愛好和平和正義的國家和人民都不會容許殖民主義者的統治重新在埃及建立起來。就是英、法本國愛好和平的人民，也將會堅決反對侵略埃及的不義行爲。中國同一切愛好和平和正義的國家和人民一起，堅決要求英、法政府立即停止對阿拉伯國家的武裝挑釁，並且不再遲延地就蘇彝士運河問題進行和平協商。如果英、法殖民主義者堅持執行它們的侵略政策和戰爭政策，那麼，它們必將自食其惡果。

日本單車萬輛抵津

另眞空管十萬個 小卡車六百餘輛

【中國新聞社天津一日電】一萬輛日本富士、菊花、光牌等牌號的自行車，月前運抵天津港口，經中國交通電工器材公司天津採購供應站驗收後，已陸續轉發各地銷售。解放後，我國一次由日本進口萬輛自行車，這還是第一次。

這個公司向日本訂購的其他交電器材，在此以前已分批運抵天津。其中有無綫電眞空管十萬多個，三輪小卡車六百五十輛。

埃及與英法絕交 運河被英法炸斷

埃全境戒嚴納賽爾稱決心逐村作戰 開羅廣播以色列敍利亞昨發生衝突

【路透社紐約一日電】聯合國埃及發言人一日說，埃及認爲它自己已和英法進入「戰爭狀態」。

【法新社開羅一日電】開羅一日正式宣佈，埃及政府已與法英斷絕外交關係。

【路透社開羅一日電】據正式公報說，由於英、法空襲蘇彝士運河區，炸沉埃及海軍的「阿卡」號快速艦，蘇彝士運河的航行已全部停頓。

【法新社開羅一日電】埃及政府一日宣佈，它正考慮退出聯合國的可能性。聲明說，埃及考慮退出聯合國，是因爲最近的事件證明了：這個組織是沒有能力制止「帝國主義大國的侵略的」。

【路透社倫敦一日電】開羅電台一日廣播，敍利亞軍隊一日已與以色列軍發生衝突。

【路透社巴黎一日電】法國國防部一日下午宣佈，法、英海軍部隊正在從北方地中海和南方蘇彝士灣兩面迫近蘇彝士運河。

【路透社倫敦三十一日電】開羅電台今晚引述埃及總部的公報說，英軍飛機曾空襲亞歷山大、開羅、塞得港和伊士美利亞等地。

【路透社開羅一日電】納賽爾總統一日宣佈全國戒嚴，他現在是埃及的最高軍事統帥。納賽爾對全國人民發表廣播說，英、法和以色列「共謀」侵犯埃及，埃及「無端」遭受攻擊。納賽爾說：「我們一定要迎戰，我們一定不投降。」他說，英、法和以色列此時的共同目的，是「要消滅我們的主力」。他說：「帝國主義者不高興我宣佈了一個自由和獨立的政策。」納賽爾說：「大家都是陸軍的士兵。我們一定要在逐個村莊作戰，逐個地方作戰，我們一定不投降。」

【法新社巴黎一日電】埃及總統納賽爾一日在開羅電台發表的廣播中說，埃及「將進行作戰，我們決不放下我們的武器」。

納賽爾總統說：「我們進行的戰爭是全面的，所有友好的國家將會援助我們。」

他要求全體人民一致支援軍隊。他說，將會分發武器給全體人民。

他說：「學習塞浦路斯，特別是阿爾及利亞的榜樣。一個民族如果自覺自信，準備犧牲其生命，則來攻的敵人，縱使人數衆多，終歸可將敵人打敗，而取得勝利的。」

納賽爾指責英、法、以色列違反了聯合國原則和聯合國憲章。他說：「他們出動空軍攻擊開羅和蘇彝士運河區，是要在埃及人民中間製造驚慌。不過，埃及人民是爲它的獨立而鬥爭的，英法把埃及人民估計錯了。」

納賽爾又說：「在這個嚴重的關頭，我們已選擇光榮和尊嚴的解決之道。選擇恥辱的解決之道是不堪想像的。殖民主義者從來沒有爲我們的幸福盡過力。他們現在向我們發動進攻，其目的是要阻止我們完成有利於埃及人民的革新計劃，阻止我們發展經濟，阻止我們獲得自由。」

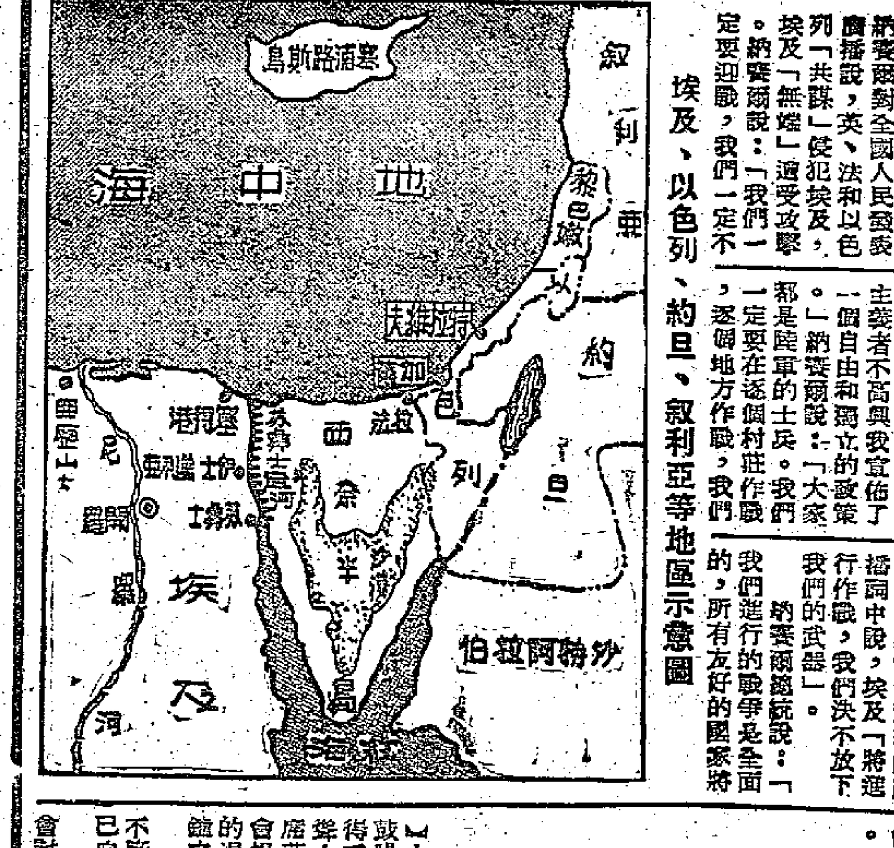

埃及、以色列、約旦、敍利亞等地區示意圖

工黨提案彈劾政府

說英目前情況黑暗悲慘 對埃及戰爭無理而邪惡

【路透社倫敦一日電】由於工黨對中東問題鼓噪不已，下院會議不得不停會半小時。這個辦法是由主席莫里遜宣佈的。那時會場中的令人感情激動的混亂狀態已達三十分鐘之久。

在混亂之前，工黨不斷地追政府宣佈是否已向埃及宣戰。議長雖不斷要求國會討論工黨原來提出的彈劾政府軍事干涉埃及一案，但工黨方面不斷叫「不！不！不！」堅持政府回答他們的問題。

工黨提此問題的理由如下：英的陸軍、海軍和空軍士兵正在作戰，若不宣戰，則一旦被俘就毫無保障了。

在不斷高漲的鼓譟中，議長連自己說的話都聽不到了。他抓住一個間歇機會說，大家如不聽我的，只好休會。此語一出，全場又是一陣騷動，工黨議員們站在椅子上，向艾登及其他閣員大叫「辭職，辭職！」艾登和其他閣員立刻站起，在工黨黨員的喝采聲中走出場外。議會在進行中停開的最後一次紀錄是一九二七年，那時因討論勞工糾紛停止兩次。

【路透社倫敦一日電】英國國會停開半小時後重開，工黨副領袖葛萊菲斯提出彈劾案，指責艾登政府「把我們的國家投入一場無理由的和邪惡的戰爭」，他又說，對我們的國家，這是黑暗而又悲慘的一星期。

他說，「首相已把我們的國家這樣深刻、這樣仇恨的分成兩半，這是我生命史上所從未見到過的。」政府的行動破壞了英國對聯合國的承諾與誓言。

他說：「越來越明顯，通過這樣的行動，政府正在摧毀帝國。」

【路透社倫敦一日電】前任工黨外次韓德森一日在下院展開辯論。他說，全國的意見是不一致的。又說：「政府和反對派之間的意見顯然不一。但是，這個歧見還遠不止此——全國都是不一致的。我深知，全國有許多的人民，他們聽到了安理會所發生的事情的消息時，都感覺得驚駭和丟臉。」

英、法「單獨幹」的行動已在國內造成分裂，在安理會造成分裂，聯邦造成分裂，並且與美國發生分裂。

【路透社倫敦三十一日電】英國首相艾登三十一日晚不惜以政府的生命爲賭注，要求下院一日舉行信任投票。

開羅醫院寺廟 均遭英法投彈

【路透社開羅一日電】埃及陸軍總部發言人一日說：在英法空襲開羅時，有九人遇難。

該發言人說：開羅的國際機場、埃及軍事學院、阿爾瑪查醫院、一個清眞寺、軍用機場以及開羅附近的舒布拉區幾處地方都被投彈。

牛津曼徹斯特學生示威反戰

【路透社牛津一日電】牛津和曼徹斯特的學生一日舉行示威遊行，反對英國政府處理蘇彝士運河局勢的手法。在牛津，示威學生高舉旗幟，在街上遊行，提出「尊重憲章」和「立即制止世界大戰」的口號。

曼徹斯特學生們在遊行中揮舞旗幟，上寫：「停止侵略」，「不要再在蘇彝士作戰」，「艾登必須下台」，他們並向市長呈遞申請書。

更早些時候，有七百個學生抗議政府所採措施。兩個學生宣佈，他們是屬於後備役的，但決定拒絕徵召。他們的話受到全體學生的歡呼。

【路透社倫敦一日電】工黨一日宣佈，全國勞工理事會已決定展開全國反對在埃及作戰的運動。這個運動是全國勞工理事會在一日早上舉行的特別會議上決定展開的，將以「要法律，不要戰爭」爲口號。

聲明說，首先將於四日在特拉法爾加廣場舉行大規模示威。

【法新社倫敦一日電】英國報紙一日著文評論英法在埃及的行動。

工黨「每日先驅報」說，現在只有一個希望「可以制止安東尼爵士：英國人民的理性。」它又說：「人民的聲音必須把停止這項瘋狂的侵略的要求一再地轉給政府聽。」

自由黨「新聞紀事報」用很有份量的言詞譴責艾登。它說：「在西方的民主理想被最後已經破東歐的鐵幕的時刻，英國首相卻給全世界的共產黨送上了一份很大的現成宣傳材料——而且恰巧在他們最需要的時候……現在只有奇蹟才能挽救首相了。」

巴基斯坦 羣衆示威

【路透社巴基斯坦拉合爾一日電】高呼反英口號的羣衆，一日在拉合爾英國副專員公署門外示威。

蘇聯提出要求 再開萬隆會議

【路透社莫斯科一日電】蘇聯一日宣佈：蘇聯已要求召開第二次萬隆會議，將在會上要求英法和以色列軍撤出埃及。（另有蘇聯政府聲明見第二版）

莫斯科一日並正式宣佈：蘇聯並有函致美國總統艾森豪威爾，討論埃及問題。官方未透露函件內容。

尼赫魯同情埃及

說英法行動倒退百年 電請聯合國速採取有效措施

【路透社新德里一日電】印度總理尼赫魯一日在此間宣稱：有自尊心的亞非獨立國家，不能容忍英法對埃及這種「明目而赤裸裸的侵略例子。」

尼赫魯於一日早上離開新德里赴海特拉巴之前，在機場說：「我想不出有比今天對埃及所發生的更粗魯的侵略例子。」

尼赫魯說：「在我辦外交的經驗中，從沒有碰到過比英、法目前要進行的更加粗暴的露骨的侵略事件。」尼赫魯說：「世界發生了什麼事呢？」他說：「在這個二十世紀中，我們是退回到十八和十九世紀的掠奪方式；所不同的是亞洲方面有了自發和獨立的國家，他們再也不能容忍殖民主義國家的這種侵犯。」他說：「我們是完全同情埃及的。」

據新德里美國大使館一發言人說：尼赫魯以私人名義，發了一個有關中東危機的急電給美國總統艾森豪威爾和國務卿杜勒斯。

據悉：尼赫魯並有電致英法兩國當局，籲請終止戰爭。

尼赫魯並致電聯合國秘書長哈馬舍爾德，原電如下：「我們對中東局勢最近的發展深爲震驚。尤其震驚的是，英法在拒絕美國提給安理會的議案之後，而進犯埃及。

「雖然應該承認：以色列對於埃及已犯了侵略罪。英法不設法制止侵略，反而自己也正在進犯埃及的領土。

「這不僅是冒犯安理會和破壞聯合國憲章，而且還可能在全世界導致最嚴重的後果。

「已經受到以色列侵略的埃及，更加上痛苦地受到英法的進犯。

「說這種進犯是在保障運河及確保交通自由，這種說法是沒有力量的。因爲這種進犯的首先結果，就是運河交通的停止。

「鑒於對埃及領土這種進犯之嚴重的後果，我熱忱地信任聯合國在這件事上將採取强烈的步驟，以防止世界陷入戰爭，並要求所有外國軍隊立即撤出埃及。

「聯合國的程序必須比進犯和侵略行動更爲迅速。

「在致函閣下時，我不僅反映我的政府和人民的一致的意見，而且，我敢斷言這也是大多數別國的人民的一致的意見。」

【法新社新德里三十一日電】印度總理尼赫魯三十一日召見英法代表，對英法干預以色列和埃及的戰爭表示了「印度的憤慨」。

【路透社印度南部卡里庫特一日電】梅農一日描述英法在中東的軍事的干涉是「無法無天的野蠻」。

這位印度駐聯合國的首席代表，在此間一篇公開演說上說：「全世界必須抗議這種行動，因爲它對付一個毫未犯罪而只是堅持他們國家主權的國家和人民。」

「兩大帝國這種行動，已經產生一種使國際間每一國家都受到威脅的形勢。今天可以在這一國發生，明天也可以在另一國發生。」

張元濟九十壽辰 各方人士紛祝賀

【中國新聞社上海一日電】十月三十日是參加戊戌政變僅存的愛國老人、上海市文史館館長張元濟先生的九十壽辰。中共上海市委員會第一書記、政協上海市委員會主席柯慶施，上海市副市長許建國、劉述周，上海市文化局副局長陳虞孫，以及張老先生的好友等，都到他的家祝賀。中共中央統戰部部長李維漢也發來電報祝賀他身體健康。郭沫若、黃炎培、沈鈞儒、陳叔通等都寄來賀詩或賀電。

張元濟先生，前清翰林出身，曾積極參加戊戌政變，後來做文史編譯工作。六十歲退休後，他還花了二十多年時間校刊百衲本二十四史及四部叢刊。在抗日戰爭中，他的家庭生活曾經一度困難，但他情願賣字來維持生活，數次拒絕帝國主義的利誘，堅決反對國民黨反動派進行內戰。解放後，他雖然因病一直居家休養，但仍然每天看報，關心着祖國的社會主義建設。

會不會發生大戰？

這些日子不少人在問，埃及的戰爭能不能「地方化」，會不會變成世界大戰？

戰爭與和平的問題，總是人們所最關心的。人們希望戰爭不要發生，或者至少不要擴大；能夠「地方化」，至少比擴大好一些。這也是自然的想法。

然而，只要有戰爭，就有擴大的可能；因此，最好是希望埃及的戰事馬上停止。

現在，埃及決心保衛自己的領土和主權，決不會屈服；至於以色列，連杜勒斯都認爲它是在英法鼓勵賄賂下才鋌而走險的。戰爭能不能停止，主要在英法能不能停止軍事行動。

賠了夫人又折兵

其實，自從對埃及發出最後通牒後，英、法的處境並不好。

埃及強硬，決心戰至最後一人；英法想嚇一下就能討便宜，是辦不到了。而且，阿拉伯國家和大多數亞非國家都已一致表示支持埃及。

想再佔蘇彝士運河，法國想打擊埃及，以維持法國在北非的搖搖欲墜的殖民統治。

但是，由於埃及的堅決，由於埃及在國際上得到廣泛的支持，英法如果一意孤行，可能賠了夫人又折兵。不但不能達到目的，反而把在北非盤踞的一些統治權亦加以推翻，把它們在中東的利益、包括石油利益在內，完全葬送。

英法的軍隊還沒有在埃及登陸，英法的領導人也許還有時間考慮一下這個並不美妙的前途，懸崖勒馬還是來得及的。

英法自斷運河

英法自稱是「保護」運河航道，這本來就是一個站不住的藉口；現在，英法用自己的飛機炸沉了埃及的快速艦，截斷了運河交通，這更說明英法在道義上毫無立足點。

在英聯邦中，印度、錫蘭等國對英法這次行動不滿，是可以想像的；但尼赫魯指摘英法「赤裸裸的侵略」，這在聯邦關係史上還是破題兒第一遭。

英國是支持以色列的，而加拿大政府卻對以色列的行爲表示「遺憾」。

英聯邦內部的不協調，已刻劃出英法地位的極度孤立。

不願與英法爲伍

更值得注意的是美國的態度。

當然，艾森豪威爾仍然强調美英法的團結，仍然不滿意埃及的獨立政策。

但是，他也不能不承認，英法的行動是一個「錯誤」；他甚至不得不承認，英法的行動是違反聯合國憲章的。

在「完全是美國記者」的不公開的集會上，杜勒斯不得不和英法劃清界線，一再强調美國對英法的行動事前一無所知，他甚至指摘英法和以色列「同謀」，以一定的「代價」鼓勵以色列侵埃。

美國政府的態度在大選後會不會變是另外一件事，現在至少表示，美國也覺得，如與英法爲伍，是很不利的。

深刻的分裂

在英國國內，艾登的政治地位也有問題，他雖然在議會中可以取得多數，但議會中的空前紛亂，已表明英國統治集團內部已有了深刻的不可調和的分裂。

在議會以外，人民已經開始動了，他們反對戰爭；大部份的報紙也只是吞吞吐吐的支持。

很明顯，英法統治者如果不懸崖勒馬，他們不但在國內，甚至在國際間，也會感到焦頭爛額的。

施君玉

孫中山誕辰前夕 李濟深作詩紀念

【新華社北京三十一日電】在孫中山先生誕辰九十周年紀念日前夕，中國國民黨革命委員會主席李濟深作感懷七絕四首，以示紀念。

紀念孫中山先生九十周年誕辰感懷七絕四首

一、國民革命緬前賢，奮鬥艱難四十年，中國自由平等願，至今應可慰重泉。

二、歷史車輪進不停，後生事業過先生，虛心更是成功後，追念前賢願共鳴。

三、反封反帝有先程，敵我應該認識清，寄語先生私淑輩，勿因意氣負生平。

四、故步自封道不通，遺言天下在爲公，只求國泰民安樂，莫事斤斤論派宗。

訃告

中國人民政治協商會議第二屆全國委員會委員、中國戲劇家協會廣州分會副主席薛覺先先生於一九五六年十月三十一日下午五時七分在廣州逝世。茲訂於十一月二日上午九時在德泥路別有天殯儀館入殮，上、下午弔唁。十一月三日正午十二時舉行公祭，公祭後出殯，特此訃告。

薛覺先先生治喪委員會
一九五六年十一月一日

徵集孫中山先生遺物遺墨啓事

本年十一月十二日是我國民族民主革命偉大先行者孫中山先生誕辰九十周年紀念日。中山先生的革命思想，革命活動和偉大的人格都是全國人民應該學習和永遠紀念的。中國人民政治協商會議全國委員會在周恩來主席主持之下決定隆重紀念孫中山先生誕辰九十周年，並已着手廣泛搜集孫中山先生革命歷史資料，編寫孫中山先生傳記，翻譯出版孫中山先生著作和生平事迹。孫中山先生一生奔走革命，長期居留海外，老一輩的僑胞中，會追隨孫中山先生，參加或贊助辛亥革命的，頗不乏人。孫中山先生的遺物、遺墨等散藏在海外各地僑胞手中的，爲數必多。茲特登報廣泛徵求有關孫中山先生的遺物、遺墨（如革命紀念品、書信、題字、談話紀錄等）。僑胞中如有收藏此項遺物、遺墨的請惠予協助，將所收藏此項遺物、遺墨來函告知或逕寄北京中國人民政治協商會議全國委員會收。如需要給予相當代價，亦請告知爲荷。

孫中山先生誕辰九十周年紀念籌備委員會謹啟
一九五六年十月廿八日

歸來吧國民黨員
邵力子向台灣號召 參加中山誕辰紀念
遙知兄弟登高處，遍插茱萸少一人
值此秋高氣爽何不歸來參加盛典一敍契闊

【新華社北京三十一日電】孫中山先生誕辰九十周年紀念籌備委員會秘書長邵力子今晚在中央人民廣播電台發表廣播演說，號召台灣國民黨員歸來參加孫中山先生九十周年誕辰紀念。廣播全文如下：

台灣的國民黨員們：

我們中國同胞共同敬仰的，一代偉大革命領袖孫中山先生的九十周年誕辰就要到來了。孫中山先生的一生，是革命奮鬥的一生，是宣揚愛國的一生，是求中國之自由平等、國家富強、人民康樂、世界大同的一生。現在不但全國同胞正以熱烈的心情，來追懷感念孫中山先生的豐功偉績，和他的愛國奮鬥精神；就是世界各國人士也都對我國的這位非凡傑出的人物，表示深切的崇敬。

中國人民政治協商會議全國委員會已經組成了孫中山先生誕辰九十周年紀念籌備委員會，決定在首都和全國各大城市舉行隆重的紀念，邀請國外孫中山先生生前的友好，和亞非歐美國家的外賓，以及海外華僑的代表們都來參加；並且歡迎在台灣的國民黨員回來一道舉行紀念。

我現在代表孫中山先生誕辰九十周年紀念籌備委員會，正式向你們約請，熱望你們在感懷孫中山先生遺教所垂示的愛國思想下，能夠回來同我們一道舉行隆重熱烈的紀念大會，尤其是同我們一道舉行參謁南京中山陵的隆重儀式。

為了消除不必要的顧慮，紀念籌備委員會特別提出保證，我們請你們回來，是因為我們都同樣崇仰孫中山先生的崇高道德、淵博思想和不朽功業，我們同是中國人，應當同在今天獲得自由平等的強盛祖國，一齊團結起來，告慰於一代的革命導師。你們來既自由，去更自由。你們可以假道香港或其他各地直到廣州，在香港可到香港中國旅行社接洽旅行手續，到廣州後可到廣州解放北路二十二號中國人民政治協商會議廣東省委員會所設的招待處，那裏會負責招待。你們來的時候，我們當然竭誠相迎；走的時候，也要負責相送。

道夢，我告訴你們：

北京西山碧雲寺的孫中山紀念堂，早在五年前重加修繕；以後年年刷新，現在真是莊嚴壯麗，金碧輝煌。鐵獅子胡同中山先生的臨終寢室，也是照舊莊嚴地陳設着。

南京中山陵墓年年修繕，所有甬道平、台、鐘亭石頂，陵東南的水塘水榭都早已修整一新；陵園的景色更加幽靜，陵園的花木更加美麗。

上海的中山故居，年年整修和粉刷；客廳、餐室、寢室都保持着原來的形狀和風格；遺像前堆滿瞻仰人們所獻的鮮花。

廣州的中山紀念堂和中山故鄉的翠亨村同樣隨時修整，陳列着各種樣的紀念圖片和遺物。

在這些地方，經常不斷地有中外人士前來參謁和瞻仰。尤其是中山陵墓，七年來到此瞻仰的，已有幾百萬人次。想必你們也念念不忘吧。今年中山先生誕辰前夕和當天，各地更要分別在這些城市舉行隆重的紀念大會和參謁儀式，並且放映紀念電影，發行孫中山選集和紀念專冊、畫刊、郵票、紀念章以及舉辦大規模的展覽會等等各種各樣的活動。你們回來，可以自由到這些城市或者其他各地，自由參加紀念和自由參謁。

我想，你們勾留海外，歲月悠遲，當此秋高氣爽，是誰都要懷念祖國親友，故鄉田園的。王摩詰的有名詩句：「獨在異鄉為異客，每逢佳節倍思親；遙知兄弟登高處，遍插茱萸少一人。」你們今天也更會有這種心情吧。我們革命導師孫中山先生九十周年的誕辰，是國民黨人最大的佳節，也是全國同胞最大的佳節，這一代四五十歲以上曾親聆中山先生訓示的人們，能逢幾次這樣隆重盛大的佳節呢？而臨即將到達的這個佳節，是更會引起遊子思親，懷鄉戀國之感的。歸來吧，及時歸來參加盛典，一敍契闊吧！祖國人民的洋溢熱情，故鄉田園的秀麗景色，社會建設的嶄新面貌，以及你們白髮倚閭的雙親，望穿秋水的妻室兒女，兄弟朋友們都在向你們招手！我們應當在中山先生偉大愛國精神的感召下重新團結起來。

約旦宣佈與法絕交
阿拉伯六國決援助埃約
阿拉伯工聯聲明將採行動對付侵略者

【路透社安曼一日電】約旦政府一日宣佈：該國已決定與法國斷絕外交關係，撤回駐巴黎的大使和職員。

約旦 【新華社北京三十一日電】安曼消息：約旦政府十月三十日晚宣佈全國處於緊急狀態。當晚，安曼舉行了燈火管制和防空演習。

在緊急狀態宣布以前，內閣連續舉行了十四小時的會議。會議有一部分是由國王侯賽尼主持的。

政府並發布了節省燃料的命令，禁止不必要的使用汽油。

【路透社安曼一日電】安曼一日宣布，約旦政府已通知英國，不許英空軍使用約旦的基地以進攻埃及。

伊拉克 【法新社巴格達一日電】巴格達電台一日廣播。伊拉克國王費薩爾歡迎黎巴嫩總統夏蒙邀請參加阿拉伯國家首腦緊急會議。廣播稱：這個會議的目的在起草一個統一的計劃，以面對威脅中東阿拉伯的危險。

【路透社巴格達一日電】伊拉克政府一日宣布全國戒嚴。

【法新社巴格達一日電】巴格達電台一日廣播，循約旦之請，伊拉克部長會議已決定予約旦軍事援助，「以期根據一九四七年的伊、約條約，協助約旦軍抵抗來自以色列的危險」。

【法新社巴格達一日電】伊拉克外交部一日向英法兩國大使館提出「口頭照會」，抗議他們兩國在埃及—以色列危機中所採取的措施。巴格達電台說：在蘇彝士運河地區所採取的措施是「不正義的和不公平的。」

敘利亞 【法新社大馬士革一日電】敘利亞最高國防會議三十一日晚在代理總統庫德西主持下開會，並下令進入緊急狀態，和全國總動員。

黎巴嫩 【新華社北京三十一日電】貝魯特消息：黎巴嫩總理阿卜杜拉·雅非十月三十日在議會裏說，黎巴嫩作為阿拉伯集體安全公約的簽字國，一定要幫助埃及擊退以色列對它的領土的侵略。

利比亞 【路透社的黎波里三十一日電】利比亞首相哈利姆三十一日晚宣佈緊急狀態，支持埃及的鬥爭。他說，英國已表示它在利比亞的軍隊是不會用以進攻埃及。

蘇丹 【路透社倫敦一日電】阿拉伯聯盟九國之一蘇丹一日指責英、法對埃及進行「殘暴的侵略」，威脅整個中東的和平和安全。這個聲明是蘇丹外長馬哈哥布在倫敦發表的。他是經過倫敦赴紐約參加聯合國大會。蘇丹大使館發佈這個聲明，內說，蘇丹政府目前仔細檢討這個局勢。

阿拉伯工聯 【路透社倫敦一日電】開羅電台一日廣播了阿拉伯工聯會執行委員會秘書處的一個聲明。這個聲明告訴阿拉伯工人：執行今年八月的決議的「時候到了」。這些決議是阿拉伯工會領袖在開羅會議上通過的，其中包括告各國工人，要切斷石油的供應，「甚至炸毀阿拉伯地區的全部油管」，以對付對阿拉伯國家的任何侵略。

說美國被蒙在鼓裏
杜勒斯暗中罵英法
以軍侵略埃及英法事先知道
英法允將約旦部分土地賄以

華盛頓三十一日晚傳出來消息說，杜勒斯和其他官員舉行了一次「只限於美國記者」的招待會，就中東危機作了一次扼要的介紹，並埋怨英法兩國的政策。

據一向很忠實報道的幾家報紙說杜勒斯在這次秘密招待會中，曾提出下列幾點證實：

一、英法兩國在上星期內對美國隱瞞它們的政策；甚至供給以現在可以認為錯誤的情報給美國。

二、美國駐兩國大使被蒙混得認為倫敦、巴黎是真正希望與納賽爾總統協議解決爭議。

三、英法兩國駐以色列武官在以色列軍隊侵入開羅前二十四小時至三十六小時已知此事，而向來與英法武官保持坦白的美國軍事武官卻被他們蒙在鼓裏。

四、以色列第一次發表的進入埃及的公報證明了以色列是與英法同謀的。這一論據的理由是：以色列公報一開始就是聲明進攻目標為抵達蘇彝士運河，這是為英法的干涉製造藉口。

五、以色列的代價是英法可能在將來的日子裏將約旦分割給伊拉克及以色列，以色列所應分得的為約旦河的約旦領土及耶路撒冷其他部分。

六、美國認為英國致埃及的最後通牒是任何國家所提出的最野蠻的一個。

七、向納賽爾總統採取軍事行動，英法就嚴重地削弱了西方所提出的蘇聯在中東的行動為帝國主義行動的指責。（轉載本港德臣西報華盛頓專電）

英法飛機波浪轟炸
埃及公佈擊落六架

【路透社倫敦一日電】埃及當局一日在開羅電台廣播的一個公報說：在英國空襲亞歷山大和開羅時，已擊落六架英國飛機。

由武裝部隊總部發佈的公報說：在亞歷山大上空有四架英國飛機被擊落，另一架被擊中。

公報說：在當地時間下午兩點，在開羅的一次空襲時亦擊落兩架。

在開羅電台引述的早一陣的公報上，埃及聲稱有數架法國飛機與以色列飛機並排飛行，攻擊在西奈沙漠地區的埃及地面部隊。

【法新社開羅一日電】埃及武裝部隊總部一日在一項公報上說：英法飛機「繼續地徹夜轟炸埃及飛機場」。

公報又說：在埃及空軍在戰鬥的頭兩天成功地消滅了以色列空軍四分之一實力以後，法國空軍中隊與以色列飛機一起攻擊在西奈半島的我們的部隊。

英國準備管制汽油

【路透社倫敦一日電】一日宣佈，根據女王批准的防衛命令，已授權政府必要時在英國實施汽油管制。

【路透社尼科西亞一日電】塞浦路斯聯軍總部一日下午發佈如下的公報：「英法航空母艦和在岸上基地的飛機今天對埃及軍用機場再度展開聯合的攻勢。作為聯軍轟炸機目標的四個機場經昨天加以轟炸後，今天早上再度加以掃射，另在三角地帶和運河區的五個機場亦予以低飛攻擊。」

【路透社開羅一日電】由於英國轟炸機波浪式的攻擊，有數百萬居民的開羅三十一日晚已陷於完全的黑暗。

第二次空襲歷時一百零五分鐘，在此期內防空部隊曾發出猛烈的砲轟。

天空照得通亮，沙漠上空散佈火光。

據此間的消息說：空襲者投下大量的燃燒彈，因而造成相當的損失，有九人被炸死。

紀律：人民的行動很有紀律。高射砲一響，或警報大作時，裝有遮蔽暗藍色燈光的車子即拉到場子裏停下來。行人立即馳往最近的防空洞。

【路透社特拉維夫一日電】以色列軍發言人一日宣佈，埃及在西奈半島的基地拉法已被攻佔。他說，這是一日以色列最大的勝利。拉法是埃及在加薩地區南端的一個市鎮，靠近海岸和沿岸的主要公路。

白宮舉行會議 商討中東局勢

【路透社華盛頓一日電】艾森豪威爾總統一日在白宮與他的高級軍事和政治顧問商討辦法，使戰爭停在一個地方，及終止英、法、以色列和埃及軍隊在中東的衝突。

敘利亞總統訪蘇聯
昨與布爾加寧會談

【路透社莫斯科一日電】塔斯社報道，到在蘇聯進行正式訪問的敘利亞總統庫瓦特里，一日與蘇聯部長會議主席布爾加寧、蘇聯外長謝皮洛夫進行了會談。

【法新社莫斯科三十一日電】蘇聯最高蘇維埃主席團主席伏羅希洛夫三十一日晚代表蘇聯人民，對阿拉伯國家「為獨立和擺脫殖民主義遺跡的鬥爭」，表示無限的同情。伏羅希洛夫在機場上歡迎敘利亞總統庫瓦特里時說出這些話。庫瓦特里三十一日開始在蘇聯作官式訪問。

鳩山一郎返抵東京

【路透社東京一日電】日本首相鳩山一郎一日回到東京，他說，他對恢復兩國外交關係的蘇日協定的條款，並不「十分滿意」，但是，這個協定已在東西之間開闢一條道路及刻劃出一個新的國際邏輯。

國際簡訊

▲倫敦訊：蓋茲克爾已重新當選為工黨國會黨團的領袖。

▲俄亥俄州康頓訊：法斯東橡膠輪胎公司在八個城市的工廠中聯合橡膠工會所屬的會員，於三十一日晚罷工。

星洲宵禁完全解除

【法新社新加坡一日電】新加坡政府一日晚宣佈，上個週末發生動亂以來所實施的宵禁，從二日起將完全解除。

但是，聲明指出，如果局勢有需要的話，將要再度實施。

英蘇兩教授分得諾貝爾化學獎金

【法新社斯德哥爾摩一日電】據這裏一日宣佈，諾貝爾化學獎金已決定授給英國的西里爾·諾爾曼·欣謝爾伍德教授和蘇聯的尼科拉·尼科拉塞維奇·西米諾夫教授。

周總理與吳努會談
吳努向緬製紡織機的工廠送禮

【新華社北京一日電】中華人民共和國國務院總理周恩來和緬甸聯邦反法西斯人民自由同盟主席吳努，今天下午繼續進行會談。

【中國新聞社天津一日電】緬甸聯邦反法西斯人民自由同盟主席吳努昨天宣佈贈送五十噸大米給正在為緬甸製造紡織機器的國營天津紡織機械廠的職工。吳努主席是在參觀了這個工廠以後向副廠長張蔭棠宣佈的。吳努主席和他的隨行人員在昨天下午一時三十三分乘火車離天津回北京。

美蘇提案被否決後
聯大討論埃被侵事
哈馬舍爾德不滿英法侵略憤欲辭職

【路透社倫敦一日電】英外部發言人一日說，聯合國大會二日晚（國際時間二日二時）舉行特別會議，討論英、法干涉蘇彝士運河的問題時，英國代表將出席參加。

【路透社紐約三十一日電】這裏三十一日宣佈，聯合國大會緊急會議將在一日晚國際標準時間晚上十時舉行。

美國代表洛奇說，美國將在緊急會議上再提出三十日被英、法兩國否決的議案。

聯合國安理會三十一日晚在英、法兩國反對之下，通過了召開聯合國大會特別緊急會議以考慮英、法干涉埃及行動一案。這項投票的情況是：七國投贊成票，英、法兩國投反對票，澳洲和比利時棄權，南斯拉夫提出這一決議案。

召開這一緊急會議的原因，是由於三十日晚英、法兩國在安理會使用否決權否決了美國和蘇聯有關以色列攻擊埃及的提案後，安理會已無能力處理緊張的中東局勢。英國代表狄克遜和法國代表居爾哥都反對南斯拉夫提案，認為不合法，並聲稱保留英、法兩國的立場。

【路透社紐約三十一日電】聯合國秘書長哈馬舍爾德三十一日暗示：除非「所有聯合國會員國都尊重他們的憲章」，否則他將辭職。他是當安全理事會恢復辯論中東危機時這樣說的。他並未提到英、法決定去埃及干涉的行動，但他幾乎不使人懷疑他的評論是針對英、法的。

【路透社紐約三十一日電】美國代表羅奇據哈馬舍爾德在安理會上發言說，美國對這位秘書長和他的思想性格，有崇高的敬意。美國認為他有能力而公正，如果現在對他作信任表決的話，美國將毫不躊躇的投他的票。法國代表吉林戈同意羅奇的意見。

蘇聯代表索波列夫說，蘇聯信任並支持哈馬舍爾德先生。索波列夫要求安理會譴責「聯合王國和法國的侵略行為，這種行為的方式是轟炸埃及人民居住的地方，並派軍隊在埃及登陸」。他要求英、法政府「立刻將武裝部隊撤出埃及土地」，並說：「必要時蘇聯代表團準備提出適當的議案。」

索波列夫並說英、法「行為有如殖民地主義者，慣於強迫東方人民接受其意見」。可是「這個區域內殖民地主義者操縱一切的時代已經過去了」。

英法攻擊埃及激起舉世公憤
錫總理加外長均表譴責
日社會黨要求停止敵對行動

【路透社科倫坡一日電】錫蘭總理班達拉奈克一日說：他馬上就要求英國首相艾登、聯大主席和英法兩國總理，一緊急呼籲：英法軍隊應該撤出埃及領土。

班達拉奈克在記者招待會上說：我以前還想等形勢明白一點時，作一有關中東局勢的聲明，但令人痛心。

【法新社東京一日電】日本社會黨一日晚發表聲明，譴責英法聯合侵犯埃及的行動，認為英法的侵略行動是「違反聯合國憲章的帝國主義的事業」。聲明又要求立即停止敵對行動，展開和平談判。

【法新社東京一日電】日本報紙一日譴責英法對埃及的軍事行動，斥為魯莽而不顧道理的行動。英文「日本時報」通常反映外務省的意見。該報社論指摘英法的行動「魯莽而無耐心」，定將受到世界的批評。

【本報訊】新華社北京三十一日電：渥太華消息：加拿大外交部長皮爾遜三十日晚上在一次記者招待會上表示，加拿大對於英法向埃及發出以武力為後盾的最後通牒的作法感到遺憾。

向全國播講中東局勢
美總統責英法錯誤
申言美不捲入中東戰爭
贊成由聯合國大會商中東局勢

【路透社華盛頓三十一日電】美國總統艾森豪威爾三十一日晚就中東危機向全國作無線電和電視廣播說，英、法向埃及的「武裝攻擊」已「錯誤地」發動起來了。美國將不會捲入中東的戰爭，「因為我們不接受使用武力是解決國際爭端的明智或適當手段的說法」。

他說，美國充分知道以色列、英國和法國的深切焦慮。美國也相信中東局勢也因為埃及本身的政策「毫無必要地」嚴重起來。他又說：「目前的事實雖然是那樣，但看來還是清楚的：所採取的行動和我們大家支持的聯合國的原則和宗旨是難於一致的。此外，同時我們不得不懷疑，即使訴諸戰爭，是否長久是攻擊他國的國家的永久利益。」

說到英、法三十日否決了美國向安理會所提的中東停火議案時，艾森豪威爾說，聯合國的程序並未終止。他說：「我們希望也準備把這個問題提出聯合國大會。在那裏——沒有否決權的行使——世界輿論可以支持我們所提出的合理解決這個使人痛心問題的要求。」

艾森豪威爾說，說到美國沒有接受利用武力來解決爭端的意見時，他既沒有要減低美國和英、法的友誼，也不是要減低保持和加強共同聯繫的決心。他說，美國是充分知道以色列、英國和法國曾經忍受「嚴重的和一再的挑釁」。他又說：「在中東最近發生的事件中，有關各國的確是有過不公正的忍受。但我不相信另一種不公正的手段——戰爭——是這種錯誤的補救辦法。沒有法律就不能有和平。同時，如果我們對於那些反對我們的人援引一種國際法律，而對我們的朋友又執行另一種法律，那就沒有法律了。」

【路透社雅加達一日電】印尼外交部長阿卜杜加尼一日說：印尼政府將不遲疑「採取堅決步驟對付英法對埃及的攻擊」。同時，政府黨的「永恒報」罵英法是「陰謀者」，蓄意再佔領蘇彝士運河。

印尼外交部發言人庫蘇莫威諾多不擬擴大他的評論範圍或外交部長的聲明。但是，他又補上一句：英法空襲埃及顯然是「聯合國使命」的違反。他說：沙斯特羅阿米佐約總理已有電致科倫坡國家的同事：印度、巴基斯坦、錫蘭和緬甸的總理們。

【本報訊】新華社卡拉奇三十一日電：巴基斯坦外交部的一位發言人昨天晚間說，中東的局勢是「嚴重」的。巴基斯坦政府正在研究這個局勢。預期內閣將在蘇拉瓦底總理今天從中國訪問歸來後立即舉行會議來討論這個局勢。

蘇聯譴責英法侵略
要求干涉軍退出埃領土
斥英法粗暴破壞聯合國原則

【新華社北京一日電】塔斯社莫斯科十月三十一日訊：蘇聯政府發表了關於埃及遭到武裝侵略的聲明。

聲明的全文說：

埃及遭到了侵略。英國、法國和以色列的軍隊侵入了它的領土。十月二十九日夜，以色列軍隊越過埃及邊界，開始軍事行動，沿西奈半島向蘇彝士運河推進。以色列政府的行動是公開破壞聯合國憲章。事實表明，以色列的入侵是武裝侵略行動，是想造成一個藉口，使西方國家、首先是英、法兩國把自己的軍隊開到阿拉伯國家境內，特別是開到蘇彝士運河地區。

西方國家用來掩飾它們的侵略行動的是一九五零年美、英、法三國發表的殖民主義的宣言，這個宣言是所有阿拉伯國家一致反對的。以色列政府充當了企圖在東方恢復殖民主義壓迫制度的帝國主義集團手中的工具，它向全體阿拉伯人民，向為反對殖民主義而奮鬥的東方各國人民發出了挑戰。以色列極端主義的統治集團所走的道路，首先對以色列本國來說，對它的前途來說，是一條罪惡的、危險的道路。

以色列的武裝侵犯之後，英國和法國的政府緊接着在十月三十日向埃及提出了最後通牒：把埃及領土上的要地蘇彝士、塞得港和伊士美利亞交給它們的軍隊，據說這是為了制止以色列和埃及的軍事行動。

埃及政府為了捍衛自己主權和領土的完整，已拒絕了這一要求。雖然如此，英國和法國還是出兵進入埃及領土。這樣，英國和法國的政府就走上了武裝干涉埃及的道路，粗暴地踐踏了主權國家埃及的合法權利。

英國和法國政府的這種行動同聯合國的原則和宗旨是不相容的，是對它們作為聯合國會員國莊嚴承擔的義務的粗暴破壞，是對埃及國家的侵略。

蘇聯政府堅決譴責英國、法國和以色列政府對埃及的侵略行動。世界愛好自由的各國人民衷心同情埃及人民保證自己民族獨立的正義鬥爭。

蘇聯政府認為，聯合國安全理事會為了維持中近東地區的和平和安寧，應該立即採取措施制止英國、法國和以色列武裝干涉埃及的行動，使它們的干涉軍隊立刻退出埃及領土。

蘇聯政府認為，由於上述侵略埃及的行動而產生的危險後果的全部責任完全由破壞和平和安全、實行侵略的政府負擔。

九尺大鋼琴在上海製成

【新華社上海一日電】我國自製的第一架最大的鋼琴——九尺的三角大鋼琴，十月二十九日作了最後一次校音。

這架鋼琴是由公私合營上海琴行裏有二、三十年經驗的老工人製造的。它的音量很大，適合在大規模的演奏會上使用。

上海琴行在一九二三年開始製造鋼琴，是國內製造鋼琴歷史最久的琴行之一，產品曾遠銷國外。

長沙歸國華僑聯合會已成立

【中國新聞社長沙三十一日電】長沙歸國華僑聯合會正式成立。在二十九日閉幕的長沙歸國華僑代表會議上，選出楊文苑、李定等二十七人分別擔任長沙歸國華僑聯合會的主席、副主席和委員。

世界聞名！

日東紡

日東紡績株式會社為日本『十大』紡織廠之一，簡名『日東紡』久已聞名全球。該廠之特點不只出品精良純正而種類繁多，以供廣大之需求。

棉紗棉布

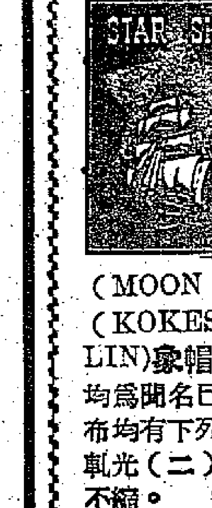

風車牌(WINDMILL)各支棉紗久已聞名全球暢銷各埠。該廠出品之白坯布及漂染布有皇冠牌(CROWN RING)星舟牌(STAR-SHIP)月車牌(MOON CARAVAN)木公仔牌(KOKESHI DOLLS)(SLUBLIN)象帽牌(ELEPHANT HAT)均為聞名已久之棉布。所有漂染印花布均有下列三大特點：(一)永久性軋光(二)經緯穩定不變(三)耐洗不縮。

木製棉及紗

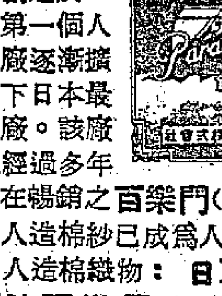

人造棉：該公司之人造棉廠創建於1933年為日本第一個人造棉廠。該廠逐漸擴充已成為目下日本最大之人造棉廠。該廠之紡紗工程經過多年之改良，現在暢銷之百樂門(PARAMOUNT)人造棉紗已成為人皆贊美之精良品。人造棉織物：日東紡之人造棉織物以百樂壘士(PARAMAX)為商標極受國內外用戶之歡迎因其具有下列三大優點：(一)不縐(二)經久耐穿(三)柔軟。其中以嗶嘰，洋紗熱帶衣料等為暢銷世界各埠之大宗。

玻璃纖維

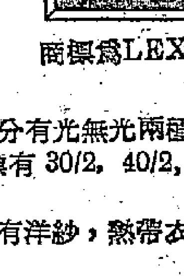

該公司玻璃絲之生產開始於一九三九年，經過十餘年之實驗及研究現已能供諸實用而以供給電氣工業為主。最新研究成功之玻璃絲蚊帳可謂最近玻璃纖維革命性之成就該蚊帳之商標為LEX-NET。

碎生絲

該廠為日本數一數二出品高級絹絲之廠其商標為久已聞名之女神(MEGAMI)此絲織成之富士綢及綢紗均為暢銷國外聞名全球之絹絲製成品。

木製纖維：PARAMAFIL商標分有光無光兩種。
木製棉紗：PARAMOUNT商標有 30/2, 40/2, 60/2, 80/2G, 100/2G, 120/2。
人造棉布：PARAMAX商標，有洋紗，熱帶衣料，細葛布，縐紗，結領花布。
棉紗：WINDMILL商標，有20/1 30/1 40/1 40/2。
棉布：STAR-SHIP 商標之細布 ELEPHANT HAT 商標之卡其 CROWN RING商標之特種漂白細布，KOKESHI DOLLS 商標之絲光闊幅布。
碎生絲：MEGAMI商標。
玻璃絲：ICEBERG商標及LEX-NET（蚊帳網）。
ROCK WOOL：VOLCANO商標。

備有詳細目錄函索即寄

NITTO BOSEKI CO., LTD.

日東紡績株式會社

6-Yaesu, Chuo-ku, Tokyo, & Kitahama, Higashi-ku, Osaka, Japan.
Cables: NITTOBO TOKYO, RESINITTO OSAKA

參加出口商品展覽會
國產火車頭運抵穗
軟席硬席車廂冷藏車等亦運到

【本報廣州三十一日專訊】準備在中國出口商品展覽會陳列的國產火車頭和八個車廂，包括：軟席、硬席車廂、冷藏車、油罐車、敞車、蓬車、平車，已全部到達廣州。

火車頭是我國大連機車車輛製造廠出品的「□一型」。

軟席的車廂，是參考蘇聯火車設計製造的，和去年陳列在蘇聯展覽會的車廂很相似。車廂裏的設備，有舒適的坐位，有獨立的盥水房供應暖氣。硬席車廂裏，卡位和卡位中間的茶几，較一般的車廂大。將在展覽會陳列的各種車廂，是我國好幾個製造工廠出品的。

當中國出口商品展覽會的大型機器全部進館後，火車頭和車廂、車輛，將沿鐵路專用線駛進展覽會的後廣場，和觀衆見面。

運到廣州參加出口商品展覽會的大連機車車輛製造廠出品火車頭。

中國出口商品展覽會巡禮

本報記者 文欣 寄自廣州

數百人忙碌了兩個多月以後，中國出口商品展覽會的宏偉面貌呈現在人們面前了。十月三十日預展，作爲展覽會第一批觀衆前去參觀的有三百多人。在這面積一萬八千平方公尺的會場走一圈後，歸途中大家都感覺兩腿有些痠痛，但心頭却有說不出的興奮！

一萬三千多種展品

會場內，十四個展覽廳和三個廣場陳列着一萬三千多種展品。這雖不是我國工農漁牧各業的全部產品，而只是出口方面的，可是人們已可從出口商品的新品種增加和質量提高上，看到我國建設事業已有多麼顯煒的成就，工農業生產已有如何巨大的發展。至於，我國對外貿易爲什麼具有廣闊的發展前途？解放後爲什麼能迅速扭轉連續七十三年之久的入超狀態？這些問題的答案也在展覽會中找到了。

多種機器密密排列

走進金碧輝煌的大門樓，迎面看見的是工業館。工業館大廳的面積有一千八百多平方公尺。在安裝機器時，伸着長臂的起重汽車可以自如地在這裏左旋右轉。現在，許多工作母機、發電機、棉紡機械、針織機械和印刷機械，已密密地排列下來，其他一些機器便只好擺置在露天廣場了。

工業大廳接近中央的地方，陳列有一台龍門銑床。這機器本身有二十幾噸重，看來很笨重，實際却很靈巧，機器是自動化的，調動電鈕就能刨削約有兩張寫字枱橫併那麼大的工作物（長三公尺，寬一公尺、高八十五公分）。

大廳裏還有磨床，萬能銑床等精密機器，這些機器在國外展覽時曾經獲得很高的評價。歐洲有的報紙曾說：新中國的工作母機具有非常良好的品質和性能。

儀器·醫療器械·日用百貨

工業館樓下和樓上的東西兩廊，陳列的是精密儀器、醫療器械、文化用品、以及品種繁多的日用百貨等。這裏特別令人感到興趣的是今年下半年才製造成功的半導體點溫計，金屬研究用的金相顯微鏡，可以稱很短一段頭髮的重量的電光分析天平、手搖、自動兩用的診斷X光機，以及試製成功不久的手錶和照相機。

東廣場、西廣場和後廣場，是工業館的露天部分。在這裏，高達三十五公尺的塔式起重機、聯合採煤機和聯合收割機正在安裝，其他的農業機械，礦山機械等已分別陳列。

解放牌汽車

準備在大會展出的五輛解放牌汽車，廿九日晚已運到廣州進入會場。在大會正門的西側，這五輛我國自製的汽車一字兒擺開，許多觀衆站在周圍，有的仔細地在看車頭上有「解放」二字的牌名，有的俯下身子向車身下觀察。駕駛汽車進會場的司機說：解放牌汽車的機件和儀器都很好，駕駛不費力，行走很平穩。人們都沉浸在欣喜、激動的情緒中了。

出口工業品有三百多種

工業館，隨處都可看見這幾年才開始製造的產品。這些過去需要從國外購入的商品，許多已經外銷出口了。我國工業品出口是近兩三年正式開始的，一九五四年出口的工業品只六十多種，目前已發展到三百種以上。華僑商人和外國商人，是會在這裏看到他們已熟悉的商品的。

工業館正面的牆壁上，有兩個統計表。它告訴人們：一九五五年我國進口的生產資料，佔進口總額的百分之九十四點五；而解放前，消費品的進口是佔進口總額的八成的。在一九五〇年至一九五五年間，工業品的出口額已由出口總額的百分之十五點四上升到百分之四十以上。

把這些數字和工業館展品的多式多樣、質量優良聯系起來，誰都會得出我國工業建設成就輝煌的結論。

工藝品館琳瑯滿目

工藝品館特別受觀衆讚賞。這裏展出的有北京和廣州的象牙雕刻，北京景泰藍、玉石雕琢，江西、廣東和福建的美術陶瓷，福建漆器，北京和天津的地毯，汕頭抽紗，湖南刺繡，青島花邊等等。這裏的手工藝品都繼承了我國民間藝術的優良傳統，它們的造型、花紋、圖案，以及一刀一刻，一縷一綫，都具備了優美的民族風格，有着很高的藝術價值。聞名世界的象牙雕刻不去說它，且看看那核雕的小摺艇，核雕的原料是橄欖的核，聰明的匠人利用它那兩頭尖的外型把它鏤成船模。船分樓上樓下，有花紋窗戶，兩旁有十二對可自由啓閉的門窗，船內的人物依稀可辨，船底還刻有一首七言絕句，字跡細小，用放大鏡才看得清。玲瓏精巧，真令人嘆爲觀止。

紡織品多采多姿

紡織品館也是令人流連不忍離去的一個展覽館。這裏陳列的除了外銷歷史久遠的絲綢外，還有棉毛麻織品和針織品。

絲綢展品有一百九十九種之多。喬其紗、九霞緞、塔夫綢、織錦緞以及繡名貴的印花絲綫等，都彩色繽紛，好似百花爭艷。我國絲綢是享有盛譽，受到世界各國人民喜愛的。初步統計，已銷到了六十多個國家。

講解員告訴參觀的人們，我國在絲綢生產上，不但發揮原有的優點，而且不斷改進。作絲綢的印染技術過去比較落後，但今年以來，五光十色的印花絲綢已較大量地印染出來，博得人們的好評了。

棉毛麻織品和針織品也多姿多采。它們不但適合國外婦女的需要，而也頗爲各國婦女所喜愛。上海出產的友誼牌毛綫衣，式樣新穎，花色繁多，在莫斯科、列寧格勒等大城市出售時，當地人民排隊搶購。我國的商品在國外就是這樣爲消費者所喜愛。

千種以上的優美食品

踏進食品館，人們禁不住饞涎欲滴。這裏陳列的有糖果糕點、肉製品、蜜餞、罐頭、蔬菜、酒、西茶，以及著名的中國茶，共計一千多種。

在食品館的第一個展覽廳，人們看到了金華火腿、廣東臘腸、南安臘鴨、福建肉鬆，也看到來自東北的蘋果、雪梨、葡萄和南方特產椰子果和蜜餞、香蕉，還有那美味可口，風味各異的糖果和餅乾。在這裏，人們會覺得做一個中國人該有多麼好的口福。

食品館展出的罐頭來自上海、汕頭、廈門、煙台、旅大等地，有一百多種之多。我國罐頭生產在解放後才有較大的發展，因其多式多樣適合具有不同愛好的人們的口味而暢銷海外。一九五五年出口的數量比一九五〇年增加了大約二十倍。

我國的酒也是世界知名的。在已陳列的一百多種酒中，有著名的八大名酒，其中包括一九一九年在巴拿馬萬國博覽會中獲得一等獎章的山西汾酒。

土特產多達二千餘種

土特產館的展品有山貨、京果、油脂、藥材、成藥、中藥製劑、工業原料等二千多種展品。這裏有我國產量佔世界第一位的稻米、大豆、桐油、桂皮等農作物和經濟作物，有我國獨有的許多貴重藥材，還有傳統出口的八角、生漆、薄荷腦、五棓子、蜂蠟等。解放前需要進口，現在却可外銷的松香、香茅油、松節油等也出現在展台上了。

貿易地區遍全世界

工業大廳裏的「我國與各國貿易關係發展示意圖」上，代表建立貿易關係的綫條，從我國拉過了太平洋、大西洋、印度洋、地中海……，把我國與六十八個國家和地區聯系起來了。

展覽會裏，有我國三大出口商品絲綢、瓷器和茶葉，有其他品類繁多的傳統出口商品，還有爲數衆多的新出口商品。工農業生產的發展，已經爲出口貿易提供了更多更好的新商品。看過了這個展覽會，人們會看到我國物資的豐饒，出口潛力的巨大，也可證到我國支付能力的雄厚。而我國又以平等互利爲對外貿易的原則，可以預料我國的對外貿易是會在現有的基礎上，獲得更大發展的。

穗河南海關碼頭發現清朝大鐵砲

【本報廣州三十一日專訊】廣州市文物管理委員會最近在河南海關碼頭發現了十多門清道光十六年至二十四年間鑄造的大鐵砲。發現的大鐵砲中有兩門是道光十六年，距今一百二十年前，兩廣總督鄧廷楨和廣東水師提督關天培等人主製的，每門重三千斤。近砲口處鑄有數行楷字，如「兩廣總督部堂鄧」、「水師提督關」等字樣，還隱約可辨；砲上還刻有砲匠的姓氏，鑄造的年代和砲身的重量。當時外國海盜經常侵擾我國沿海，如入無人之境，鄧廷楨、關天培等針對此種情況下令製砲設防。這兩門大砲便是當時所製砲中的兩門。

廣州越秀山上 中山紀念碑正進行修葺

【本報廣州三十一日專訊】廣州越秀山的孫中山先生紀念碑進行修葺，將於十一月十日完工。

孫中山先生紀念碑和中山紀念堂都是廣東人民紀念孫中山先生的建築物。紀念碑內有十二層，每層都有窗戶，可眺望廣州全景。紀念碑是民國十八年一月十五日由孫中山先生紀念碑籌建委員會委員李濟深等立石興建的。

這次修葺紀念碑的工程包括修補紀念碑四周的石欄杆，粉飾碑內十二層樓，洗刷碑身和將碑上刻有的字樣貼上金箔。紀念碑下面「孫中山先生讀書治事處」的字樣也貼上金箔，並整修周圍的花草。

薛覺先遺體今大殮
穗市黨政機關團體紛致弔唁
治喪委員會組成朱光任主委

【本報廣州一日電】薛覺先先生治喪委員會已於卅一日成立，定二日上午九時大殮，上下午公祭，三日正午十二時舉行公祭，公祭後出殯。

薛覺先先生治喪委員會名單如下：主任朱光，副主任郭翹然、陳秋安、白駒榮，委員：丁波、古大存、鄧文釗、田漢、白駒榮、白玉堂、史進、朱光、何香凝、杜國庠、陳卓瑩、陳汝棠、陳秋安、李少芳、蘇怡、李門、歐陽山、顏□、歐培元、羅品超、林頓、鄭長和、馬師曾、傅祥麟、梁若塵、紅綫女、夏衍、黃寧嬰、黃桂珠、麥新波、莫光琦、郭翹然、曾三多、蔡楚生、謝吟、靚碧湖、黎甯英。

薛覺先的遺體一日下午六時從廣州市第二人民醫院移至穗泥路別有天殯儀館設靈，今（一）日清早至暮，前往弔唁的人絡繹不絕，唁電紛至。廣州市的黨政機關及文化藝術團體，如中國民主同盟廣東省、廣州市委員會，民革廣東省、廣州市委員會、廣州市人民委員會、中共省委文教部、廣東省、廣州市戲曲改革委員會、中國戲劇家協會廣州分會、中國作家協會廣州分會、中國美術家協會廣州分會，廣東民間音樂團、中國人民解放軍戰士話劇團、歌舞團、永□南民族歌舞團，飛武雜技團及廣州市的五個粵劇團等數十個機關團體，均送花圈致唁。廣州市市長朱光、副市長□明、黃長水、梁湘、郭翹然、薛啟、賀林盛，也送花圈。別有天殯儀館的裏裏外外全佈滿花圈，日夜統計已收到花圈、輓聯九十餘件。在靈堂的右面和前面，懸掛着廣東省文史研究館館員羅翼羣和薛覺先之弟薛覺明的輓聯。羅翼羣的輓聯流露了一片悼念之情：「一代英才名在藝，商功卅年舊誼總哭唐卿又哭君。」薛覺明的輓聯表達了手足之情和自己的志向：「你的志向我要繼承下去，我的努力就是你的收成。」

田漢、蘇怡、莫光琦、丁波等日前出發赴湛江專區視察當地的文藝情況，在途中聞訊曾聯名致電唁慰薛覺先夫人，電文如下：「旅中驚聞薛覺先先生逝世，粵劇界失去柱石，不勝悼惜，萊目睹先生爲人民服務最後還去，其爲人可爲後輩楷模，精神不朽，謹致唁慰，並請節哀。」

馬師曾、紅綫女在廣州閱報，與廣東粵劇院聯名致電唁慰。電文如下：「驚聞薛覺先同志逝世，不勝哀悼。」上海華東戲曲院也致電唁慰。

開平保護華僑祖墳
掘墓主犯從犯數人受懲
當局撥專款將古墓修復

【本報開平二十九日專訊】開平縣公安部門上月中旬將兩名企圖破壞華僑山墳的主謀犯張祥炳、張潤洋依法扣押，從犯張永進、張錦維等五人分別給予管制或警告，檢察機關並準備於短期間內，將這案件向法院起訴，請求給予主犯判罪處分。

被企圖破壞的山墳座落在該縣四九鄉將軍山，是一座近百年古墓。古墓葬者是該縣中股鄉東溪村司徒族祖公司徒照，葬者生前在清朝賜進士出身，做過翰林、當過陝西巡撫等官職，後代子孫不少僑居國外，也有在本國各省從事工、農、商業的。罪犯張祥炳、張潤洋是於本月初旬，串同從犯張永進等人，企圖盜掘古墳，盜取墓內陪葬物品，當場即被鄉幹部制止，第三天經公安部門得知消息後，經檢察院批准同意，即在四九墟召開羣衆大會，將破壞山墳不法分子的主謀犯張祥炳、張潤洋予以公開宣佈逮捕，對被串同參加挖山墳的張永進交給羣衆管制一年，對參加作非法行爲的張子純、張錦維、楊錦卓等四人因有坦白悔改表現，並承認錯誤，予以嚴重警告。

當時這座古墓墓坑已被挖開，棺蓋被撬開，但因鄉幹部及時趕到制止，部分棺木尚未被打開，棺木、陪葬物品得以完整無缺。該縣人民委員會並於事後，立即撥出專款，將古墓修復，使和從前一樣堅固。

廣州香花浸提廠在花地動工興建

【本報廣州三十一日專訊】我國第一個大規模的製造高級香精原料的工廠——國營廣州香花浸提廠已決定十一月初在廣州南郊盛產鮮花的花地地區動工興建。

廣州南方得天獨厚的條件，可給香花浸提廠提供豐富的鮮花製造出大量的高級香精原料。香花浸提廠的原料是美化人們生活的，已準備用來製造高級香精原料的茉莉花、白蘭花、玫瑰花、玳玳花、柚子花和甜橙花，現在廣州南郊已經新植了數萬株白蘭花。廣州香花浸提廠在明年建成後，到一九六〇年，年產量可達到二噸高級香精原料。

製造高級香精原料的機器，已在上海定製，主要的機器有浸花機，和浸溶、蒸餾設備。廣州香花浸提廠的生產過程，將是機械化的，連續性生產。鮮花由傳送帶送到浸花機裏，經過浸溶、澄清、濃縮製成香精原料，全部由機器操作。

經過幾天，在廣州南郊花地的珠江畔，建築工人正在整理廣州香花浸提廠的廠址，碼頭已經搭起來了。各項施工準備，在加緊進行中。

從來缺糧的縣 海南陵水縣有大米外調

【本報海南三十日專訊】海南島陵水縣歷史上是個缺糧縣，每年都要從外地調進大米一百萬斤，但今年有了二百萬斤大米外調。陵水縣今年糧食總產量達七千一百九十萬斤，比去年增加了三百萬斤，基本上完成了農業合作化，社員們勞動生產積極性提高了，擴大了六萬多畝的水稻面積，普遍進行了技術改革，提高了每畝的單位面積產量。計今年全縣已收割的早稻面積比去年增加了百分之五十七點三，總產量比去年早造提高了一千多萬斤，中造水稻增加了一千三百五十四萬餘斤，使全縣不但不再缺糧，而且有餘外調。

穗四十二商店遷往洛陽營業
一批廚師將赴洛陽開食堂

【本報廣州三十一日專訊】廣州有一批廚師和飲食業工作人員，日內將赴洛陽市工作，支援這個洛陽的古城發展成爲工業城市的建設。

這一批廚師和飲食行業的工作人員有一百四十人，有部分人員的家屬隨同前往，洛陽方面也準備根據這些家屬的勞動能力和在廣州原來的職業安排他們工作。他們到達洛陽後，將在洛陽開設公共食堂和幹部食堂各一個，食堂經營的食品全部是廣東風味的。在洛陽市的廣東人可食到自己家鄉菜，還有九十人將到洛陽市飲食公司。

這次支援洛陽工作的商業人員共有九百人，其中除名廚師之外，有攝影師和鐘錶業修理鐘錶的老技師。

此外，在國內有聲譽的九路鵝、鳴蛙店、天光百貨商店、美施設店、化用品店、建國文具、李達利、壽昌等商店、紅光照相館和大鐘光明、上海、南京等理髮店等四十二間商店遷往洛陽營業。

六位專家和留學生由美經港返抵廣州
朱惠方馬蘊珠曾在台灣任教

【本報廣州一日電】留美學生鄧衍林、鍾韶琴夫婦與兩個兒女、朱惠方、馬蘊珠、季鍾徵、李蕃環等一行八人，三十一日晚乘廣深綫最後一班火車回到廣州。廣東省教育廳派人往深圳迎接他們。

他們是在十月一日離開美國，同乘「威爾遜」總統號輪船回國的。船到香港，他們一刻不停就乘廣九火車回到廣州來了。

鄧衍林在一九四五年出國，在紐約哥倫比亞大學學教育，鍾韶琴和他是同學，後來結了婚。一九四六年鄧衍林在聯合國當出版司專員，鍾韶琴則在聯合國任新聞部人民團體聯絡司專員，一九五五年鍾韶琴轉到紐約公立圖書館工作，而至回國前，鄧一直在聯合國工作，至今年十月一日，才向聯合國辭職回國。

朱惠方早在一九二七年從德國留學回國，先後在浙江大學、金陵大學、北京大學任教授，抗戰前曾任前國民黨中央林業試驗所所長，一九四九年從上海到台北，在台灣大學任教；一九五四年從台灣到美國，當教授；他是學森林學的。

李蕃環一九四九年在美國德克薩斯大學學土木工程，研究工程力學，一九五四年在紐約獲得工學碩士學位，後在紐約當橋梁工程師。季鍾徵是在一九四八年到美國加州洛山磯大學學和商學。馬蘊珠是在一九五二年從台灣到美國的，一九五四年在美國大學研究社會學。

對中山先生的片斷回憶

何香凝

廖仲愷、朱執信等與汪精衛的思想早有分歧

那時仲愷和執信等在東京「民報」上以各種筆名發表文章，一方面宣傳「驅除韃虜，恢復中華，創立民國，平均地權」的口號，另方面還分析資本主義社會中「豪門」（即資產階級）和「細民」（即無產階級）之間的分配極不平均。因爲我的父親也是在香港做大買賣的商人，仲愷就曾經對我說過：「你的父親也是有錢人，也是豪門呀！」朱執信尤其積極地撰文在民報上發表傳播和介紹早期的社會主義思想。但汪精衛的文章則單純反映了他的反清的民族思想，再沒有任何其他內容。當時，在東京民報上發表的言論，就這樣反映了同盟會內的思想早有分歧，所以後來國民黨發展爲左右兩派，也是早有原因的。

及後仲愷奉孫先生命回國作革命運動，赴天津及東北設立機關，和法國的社會主義者Boupaix聯絡，圖發展北方革命勢力。我則仍留日本繼續擔任宣傳聯絡及勤務工作，一九一〇年秋天，在美術學校畢業；辛亥春，一九一一年三月二十九日之前，孫先生已先派方聲洞等人回國購置軍火，密謀起義。是役犧牲的林時爽、李文甫、林覺民、方聲洞等七十二烈士，多爲留日學生及華僑青年，他們拋頭顱，灑熱血，爲推翻滿清君主專制，孫中山先生稱爲「泣鬼神，驚天地」壯烈的事迹，此後全國人民大爲激動，同情革命的日增。不半年，武昌起義，推翻了滿清政府。

中山先生不贊同暗殺行動

在那一個時期，有一些革命同志因爲急於推翻滿清政府，採取了暗殺行動。如除溫生才刺孚琦之外，還有李沛基炸鳳山。但汪精衛的行刺攝政王，却是在當時革命困難和日坦的情況下由於失意因而鋌而走險的非革命行動。當時這一行動孫先生都不贊同。汪精衛行刺攝政王未果被囚之後，孫先生就說過：「我們革命黨人做革命工作，應該光明磊落，不用暗殺。」辛亥革命爆發，滿清崩潰，民國成立。孫中山就任臨時大總統。同時，宋教仁提議把同盟會改爲國民黨，於是當時的軍閥、官僚、政客、地主、土豪劣紳等人物都加入了國民黨，良莠不齊，魚龍混雜。其實這些人加入國民黨不外是一種政治投機，目的不外想繼續他們的統治，他們緩和各項革命措施。此後國民黨內由於分子複雜，思想腐化頹唐，意見分歧，漸漸失去了革命性。孫先生當時曾發表過一篇演說，略謂：「我們的革命主張是對外抵抗列強侵略，對內節制資本，平均地權。」當時國民黨中有右派人士來問孫中山：「中國弱，不宜於過激地反對列強；中國窮，也不宜於過激地反對資本家。」孫中山先生當時甚爲憤慨。他在一次演說中說：「如果我不反對列強，不實行節制資本，我就不用這樣辛苦革命了」，又感慨萬端的說：「現在國民黨的人，多已喪失了革命氣，一味只知貪圖富貴榮華，既怕反對列強，又怕節制資本，今後恐難有大作爲！」我雖然那次沒有親自聽到他的演說，但我看到了他的演講稿，沉痛之情洋溢於字裏。但我所認識的孫中山先生，而且他確是這樣曾經激烈地反對帝國主義的孫中山先生，他確想避免使中國走上資本主義的道路。

日本友人幫助革命

一九一二年夏，孫先生因國民黨黨員多已爲袁世凱收買，迫不得已，辭去臨時大總統職。其實據我所知，孫先生當時是想與袁世凱力爭的。只不過國民黨內有派人士並且迫先生讓給袁世凱。這些人之中，汪精衛也包括在內。

袁世凱篡奪總統之後，便公開暴露他恢復帝制的野心，於是撕毀約法，狙殺宋教仁，迫害革命分子反動行爲便接踵而至。當時廣西軍閥龍濟光迎袁世凱，率軍進迫廣州，目的在顛覆廣州的革命政府。當時廣州的革命政府，一到，便歸之瓦解。我和仲愷離開廣州前赴香港，並且不能回家，只好帶着子女二人，在匆促忙亂中趕到香港。到香港後又爲英國政府拒絕在英國境內居留，限期離境，迫得亡命日本。孫中山先生由國內囘國後赴日。這次我和仲愷約好，我們先行啓程。孫中山先生以積極進行革命，故深爲袁世凱所忌，袁世凱當時勾結日本，孫中山先生通過當時日本友人犬養、宮崎、萱野、菊池、頭山、秋山和寺尾亨等告訴了我們，日本朋友們並臨時組織了「刺客擊退團」，及早進行防範。當天，犬養、頭山等親自陪同我一起趕到火車站迎接孫先生，孫先生才算安全下了火車。日本人民曾是我們的好朋友，在那個時候，他們就曾經支持和贊助過中國革命，除了在惠州之役戰死的山田良政以外，其他不少朋友們也曾經盡力保護過孫中山先生，這是事實。

汪精衛曾與袁世凱勾結

孫中山先生痛心於推翻滿清以後，國民黨人士的投降袁世凱，革命精神消然無存，乘之以當時國內政局混亂，國內思想紛紜，便在日本另組了中華革命黨，吸收有見識、有作爲之士，繼續貫徹他的革命初衷，並進行反袁、反張勳復辟的工作，所以這事當時舊國民黨內的蛻化妥協分子反對，這類人都不會參加中華革命黨。比如汪精衛一直都沒有參加中華革命黨，就因爲他當時就是投降了袁世凱的。汪精衛刺攝政王被捕而沒有被殺，袁世凱在當中曾做過一些文章，汪精衛被釋放後立即主張「南北議和」，堅持讓位給袁世凱：袁世凱也有計劃在裏面的，因此，袁世凱當了大總統之後，汪精衛便得袁世凱的津貼，到了法國，事後孫中山先生寫過一封信，內中談及汪精衛，說「此人畝萌無能，不可重用」。

袁世凱被推翻之後，一九一七年倪嗣沖糾合督軍造反，張勳要挾黎元洪解散國會，宣統復辟，孫中山先生從日本歸國，進行護法，並就任護法海軍大元帥，當時孫先生號令各級將領，擁護約法，擁護民國，以圖用武力和北洋軍閥鬥爭；廖仲愷被派赴上海聯絡運動海軍中人員，我亦隨同運動海軍家屬，參加策動起義的工作，宋教、陸和、永豐等軍艦，果爾相率南下，參加護法鬥爭。是時，廣州已成立軍政府，設孫中山、唐紹儀、唐繼堯、岑春煊、陸榮廷、程璧光等七總裁，可惜唐繼堯、陸榮廷、岑春煊等人都不是與孫中山先生志同道合的人，彼此意見不同，各行其素，而其他的人又不是實力派，無能爲力，孫先生就離粵赴滬，從事革命的宣傳工作。

當時，桂系軍閥佔守兩廣，鼓風作浪，更甚於昔日，並陰謀通北洋軍閥徐世昌，爲爭地盤，連年混戰，生靈塗炭。孫中山先生到了上海之後，就編作建國方略，創辦建設雜誌，同時，繼續做驅逐桂系軍閥工作。

中山先生認定中國革命應以俄爲師

十月革命成功，正如晉雷一樣，喚醒了世界上被壓迫人民，孫中山先生逐漸認識到中國革命非以俄爲師，斷無成就，乃決心仿效蘇聯。一九一九年左右，中山先生在上海就屢次與列寧有函電往還，討論東方革命問題，此等信件，均由仲愷執筆，孫先生當時還想派廖仲愷、朱執信、李章達去蘇聯學習，因他們都不懂俄文，便請一位俄文教師，當時在上海我的家裏教俄文，參加的人也不少，朱執信、李章達二人，學了幾次便沒有耐心學了，仲愷因爲事忙，學了就很專心，那時我也跟着學過的，在這時候，和蘇聯人士的往來已經開始了。

一九一九年軍閥陸榮廷操縱政權，孫中山先生叫朱執信回廣東，進行團結岑春煊的活動，朱執信因此被殺，在同盟會中朱執信是真正研究馬克思主義的人，他的犧牲極爲可惜。

一九二〇年，陳炯明所部軍隊共二十營，駐守漳州鼓浪嶼一帶，由孫先生授意及支援，回粵驅逐陸榮廷。鄧仲元等同志亦參與此役。從此粵軍回粵。一九二一年，孫先生被選爲大總統，陳炯明任廣東督軍，因爲前些年在日本組織中華革命黨之時，陳炯明等人並沒有加入，這時既護法成功，能團結多一些人，團結多一些人之亦有好處，於是中華革命黨又改爲國民黨，又有很多人參加進來。

一九二一年底，孫先生、孫夫人和我，還有仲愷、魏邦平、伍廷芳等人一起去遊觀音山，我們是一起坐小電船去的。在船上孫先生說：「現在有人對民生主義不甚了解，認爲解決民生，並不是當前最迫切的要求，其實這是錯的，我們革命，目的是在推翻帝制，建立自由平等繁榮富強的民國。如若不解決民生問題，不實行節制資本、平均地權，怎能達到繁榮富強呢？現在清政府已倒，軍閥勢力也正在逐步肅清，我們今後就要進行節制資本、平均地權，然後才能建設。」他又說到他在建國方略，建國大綱裏寫的建設遠景，大家都很興奮。

（二）

利舞台 粵劇之宮 英俊劇團 今晚公演名劇 寶馬神弓 並蒂花 雙槍陸文龍

昨全滿 七院仍映 金都影片公司出品 改編自澳門綠村電台李我播音小說 出谷黃鶯 一個歌女的辛酸淚史！三角情場的悲歡離合！劇力感人，如泣如訴！

百樂門 今日獻映 惠人萬歲 七彩片 上中文

今天加映 本日木下大馬戲團

真光 只映今天四場 鳳凰雙俠 特藝七彩

環球 今天選映 浪子妖姬 中文字幕

粵總賠款四批匯到 總數已逾八十八萬
中總續接受港九各界同胞捐款

【本報訊】廣東、廣州同胞一再匯來款項，救濟九龍暴亂中受害同胞。昨天香港中華總商會收到廣州匯來第四批救濟款，折合港幣四萬六千四百零四元。中總收到廣州四批款項，合共已達八十八萬一千六百七十二元一角二分。

香港中華總商會昨天並收到香港同胞捐款港幣九百元，爲轉贈九龍暴亂中受害同胞。

昨天將捐款送到中總的，有和成銀行二百元，新華信託儲蓄商業銀行五百元，香港鹽業銀行二百元，和成銀行附函稱：「目前匪特分子在九龍地區製造了血腥暴亂，造成我同胞生命財產嚴重損失，港九居民同表憤怒。敝行響應貴會號召，救濟受難同胞，特附上救濟金港幣二百元，並致深切慰問。」

各界捐款情深意濃 盼受害者重建家園
並要求當局懲兇防止暴亂重演
本報代收捐款已達九萬四千元

【本報訊】港九各界人士伸出同情的手，支援九龍受害同胞。本報昨天收到的捐款有七千三百零九元，連前合計已達九萬四千四百九十六元五角五分。

銀行職工一百五十一人捐贈四千五百四十元給九龍事件受害的職工。他們在致受害職工的慰問函中說：「我們是一羣銀行職員，對你們這次無辜受到國民黨特務分子殘害，表示無限的同情與懇切的慰問，並從我們的生活費用中抽出四千五百四十元，獻給你們。恭祝你們早日恢復健康，重建家園吧！兄弟姊妹們，目前你們受到的痛苦，只是暫時的，決不能挫折你們堅强的意志。你們已獲得社會人士的同情和支持，國民黨特務分子已處於既暴露，孤立無援的地步了。兄弟姊妹們，你們樂觀些吧！」

香港四十八個金融從業人員捐助八百七十八元給受害職工。他們在慰問函中說：「國民黨特務分子製造的暴行，令人切齒痛恨。我們是一羣金融從業人員，我們同廣大的港九居民一樣，希望有安靜的生活和繁榮的市場。我們一致希望香港政府以堅決態度，嚴懲元兇，做好善後救濟工作，切實維持社會治安，確保居民生命財產的安全，根本防止暴亂重演。」

新華銀行全體同人亦捐助一千八百卅九元交工聯會轉贈受害同胞。他們在慰問函中說：「在國民黨特務指使下所發動的九龍暴動中，那種泯滅人性的獸行，使我們憤恨，憤恨，憤恨！

「我們要盡力設法阻止這種獸行再次出現。

「同時，我們想：如果我們是在這次暴行中遭受殘害損毀者，那，我們是多麽渴望着人們的援助啊！」

「援助受害者，是人類間應有的互助精神，同時，也是我們對殘暴獸行的抗議。」

交工聯會轉贈的還有：莫海祥四十元、莊惑雪五元。

捐贈香島中學的有：鍾仁五元。捐贈受害同胞的有：齊鳴二元。

信宜僑眷湛江各界 專電慰問受害同胞
湛江發動捐款準備滙港

【本報訊】湛江市各界人民及廣東省信宜縣第五次僑眷代表會分別致電本報轉香港九龍受難同胞，表示深切的關懷和慰問。湛江各界來電原文如下：

「大公報轉香港九龍受難同胞：

「湛江市各界人民對於國民黨特務分子在香港九龍製造的暴亂罪行表示無比的憤恨，連日來市內各民主黨派人民團體和廣大市民紛紛集會控訴和痛斥國民黨特務分子的罪行，對香港英國當局縱容國民黨特務分子的行爲提出嚴重抗議。

「今天我們全市人民，以無比的憤怒再次對國民黨特務分子的滔天罪行發加痛斥，對居住港九的二百萬同胞致以親切的慰問，並爲支援你們，決定在人民團體中發動捐獻。香港英國當局一貫對國民黨特務分子採取包庇縱容的態度，這次香港英國當局事前既不加防範，事發時又不採取保障人民生命財產的有效措施，聽任國民黨特務分子爲所欲爲，置受害者于百姓於不顧，更不能容忍的是直到現在還不緝拿爲首暴亂的國民黨特務分子，予以懲辦，反而企圖爲國民黨特務開脫罪責。我們堅決擁護周總理對香港英國當局提出的抗議，我們要求香港英國當局必須改變這種錯誤態度，懲辦暴亂的主兇和首惡國民黨特務分子，並切實保障港九二百萬中國居民的生命財產的安全。最後我們除向你們再一次表示無限關切和慰問之外，還希望你們從這件事中吸取教訓，更加團結和提高警惕，爲維護港九同胞的生命財產安全而鬥爭。湛江市各界人民痛斥國民黨特務分子在九龍製造暴亂事件，擁護周總理對香港英國當局的抗議慰問香港九龍受害同胞大會。」

信宜來電原文如下：「大公報轉九龍受難同胞：我們信宜縣第五次僑眷代表會議的全體代表，對本月中旬在九龍地區由香港當局縱容國民黨特務分子製造騷動和暴亂，搗毀焚燒工會、工廠、學校、商店及居民福利機構，姦淫、擄掠，使我同胞的生命財產遭受巨大損失，這種滅絕人倫的滔天罪行，我們感到無限的激憤。我們除對受害的全體同胞，表示萬分的關懷和致以親切的慰問外，堅決擁護周恩來總理代表我國政府向英國政府所提出抗議，要求香港英國當局迅速懲治主兇關首的國民黨特務分子，並且要切實負責一切善後之責。廣東省信宜縣第五次僑眷代表會議」

寄埃空郵現已中斷

【本報訊】港府郵政司宣稱：「由於民航機不飛經開羅機場之故，由本港至埃及之空郵業務，已陷於中斷。關於寄往埃及之平信，將再行發出公告，惟此等信件，暫時停止付寄。」

哈爾濱同胞 致電來慰問

【本報訊】祖國同胞從遙遠的東北寄來了慰問信，中國教育工會哈爾濱市東北林學院委員會全體會員致電港九工聯會表示慰問。原文如下：

「港九工會聯合會

我們對身受國民黨特務分子製造的暴亂事件迫害的港九同胞表示深切慰問和關懷。並擁護周總理向英國駐華代辦提出的嚴正抗議。

中國教育工會哈爾濱市東北林學院委員會全體會員

一九五六年十月廿六日」

慰問港九受害同胞 全國各地紛紛來信
一致要求香港當局懲兇與善後

【本報訊】全國各地人民團體、各單位職工、歸僑、學校師生及各界人士等慰問九龍受害同胞的函件仍紛至沓來。

上海市工會聯合會，廣東省科學技術普及協會工作人員阮雪英等廿六人，三水大塘區糧食管理所倉庫、惠陽稔山鹽場蔡文燕、廣州市公私合營汽車運輸公司全體職工、越南歸國華僑惠陽高級中學教師、廣東省陸豐縣碣石中學全體同學、台山華僑中學初三第一班全體同學。廣州北區光塔街一小全體員工、廣州市北區稅務分局職工、利農昌、南海縣人民委員會工作人員、廣州市第二中學同學、寶安縣各界婦女、陳玉蓮、佛山市、南海縣全體歸僑、僑眷、廣東省幹部療養院病號陳務本、陳盛劍、中山大學招兆鏗等十八人、廣州無線電廠職工、北區第五學區各小學、幼兒園全體教工、廣州市第三十四中學全體職工及國英等四十一人、中南土木建築學院福建、潮汕、海南、港澳同學等，在致九龍受害同胞的慰問函中，充滿了熱情也充滿了無比的憤慨。他們說：我們堅決擁護周總理對香港當局的嚴重抗議，並一致聲討罪大惡極的國民黨特務分子。同時他們一致要求香港當局迅速嚴懲九龍暴亂的禍首，對受難者應做好善後工作今後應採取措施，切實保障港九同胞生命財產的安全。

荃灣市面平靜
寶星附近檢查站已撤銷 入夜仍有警察來往巡邏

【本報訊】新界荃灣市容逐漸恢復常態，墟內行人比前日稍多，各商店茶樓食肆生意較好。入夜，有警察在街上巡邏。在寶星紗廠及會山合附近等處的警方檢查站，已於下午五時撤銷。荃灣警署門前仍停有裝甲車及警車。

日前離開荃灣出九龍的各紗廠工人，昨日已陸續返廠開工。

影劇界人士 電唁薛覺先
吳楚帆等深表悲痛

【本報訊】粵劇名演員薛覺先在穗病逝的消息傳至，香港影劇界人士均感哀惜。中聯電影企業有限公司、吳楚帆、黃曼梨、謝益之等昨天致電薛覺先家屬弔唁。

中聯電影企業公司電文如下：「驚聞薛公仙逝，噩耗傳來，不勝哀悼，藝壇損益友，藝壇痛失良師，謹電致唁，尚期節哀。」

吳楚帆電文如下：「驚聞五哥仙逝，不勝哀悼，一朝遽逝，痛失良朋，卅載故人，殊深悲痛，悼念知交，謹電致唁，尚期節哀。」

失業之家出慘劇 婦人滾水淋頭
無錢買餸只餘腐乳送飯 事發之後其夫被警傳訊

【本報訊】西大街一個貧苦之家，昨晚九時演出悲劇：這家人的主婦在臨街被人用滾水淋頭，在面額，所幸滾水還不太燙，僅傷及表皮，入院敷治後沒有性命危險。

這個受傷的主婦名叫梁志君，四十歲，住西大街×〇四號閣樓。同居的有丈夫關俠華和一子一女。據說這個家庭長期來均受失業的痛苦，最近更靠吃腐乳送飯過日子。昨晚關俠華很不高興，嘟叨了好久。到九時左右，梁志君躺在床上不敢開聲，不料突然被人用熱水瓶的滾水淋頭，當場傷了面額。女兒的馬上向段警報案。後來醫方派十字車將傷者送入醫院，同時將關俠華帶返警署問話。

據傷者的十五歲的女兒關××說：昨晚她的父親有點××時本來沒有什麽的。她父親多年來自己製硬味精批發維持家計，但近一兩年來受到舶來品和同行競爭的影響，生意做不下去，賦閒在家。他們一家四口的生活費用靠借貸維持。她父親也曾四出找尋工作，可是每次都失敗，失敗歸來即借酒澆愁，有時和她母親吵鬧，昨晚是吵鬧之後才發生慘事的。

和暖。東風或東南風。天色良好。

被逐出境最近潛回 十四K黨徒判入獄
一少年被脅暴動昨判罪

【本報訊】一個十五歲少年，因受暴動分子驅使行劫周生生金舖，昨天被判入赤柱兒童教養所三年。此少年姓朱，被控於十月十一日在南昌街周生生金舖掠去金心口針八枚及金戒二隻。

另一十四K黨黑社會人物梁偉，前因藏械被判出境十年，最近潛回，被判入獄十四月。

氷室夥伴被人斬傷

【本報訊】灣仔北×氷室的夥伴李××（三十九歲），昨晚十一時四十分突被四、五名大漢闖入店內用利刀斬傷，後來由十字車送入醫院急救。聞說兇手已全部逃遁。

四名阿飛剪徑 情侶拍拖被劫
女的傷手腕飾物遭搶光

【本報訊】女子鄧××，昨晚九時與未婚夫拍拖，當行至長圖士路口時，突遭四個阿飛圍劫，被搶去金鏈一條、金戒指一隻、手錶一個，當時鄧某和未婚夫向警方報案。據稱：當時他們曾和四個阿飛糾纏，其中一個阿飛叫道：「我們要趕住去澳門，咪阻頭阻勢。」結果鄧某的手腕被弄傷。

港九工會聯合會通告

中國人民救濟總會廣東省分會匯款三批共港幣八十三萬五千二百六十八元一角二分已匯到香港中華總商會收妥並囑會同本會轉發九龍暴亂事件受害同胞，俟辦妥登記調查手續即行統籌發放，其時間及辦法另外通知，茲將登記日期及辦法公告如下：

（一）登記日期及時間 由十月廿六日起至十一月五日止每日由上午十時至一時下午二時至五時止

（二）登記地點及手續 （甲）商界及其他各界受害同胞可到中華總商會領取登記表登記

（乙）各業受害工友可到所屬工會或港九工會聯合會領取登記表登記表先行登記

（丙）受害同胞如不能親到領表登記者可託家人或親友代領登記表。

一九五六年十一月二日

小啟

關於屋宇會住屋申請書內廣告事項一則新聞，昨因稿擠未能刊出，今日登刊在本報第五版。

千里來鴻殷殷致意
河南政協函慰港九同胞

【本報訊】當國民黨特務分子在九龍製造暴亂，殺害中國同胞，搗毀搶劫商店、工廠、工會、醫療所的消息傳到河南省後，河南省政協委員會特致函慰問港九同胞，並對國民黨特務分子的萬惡罪行表示極大的憤怒。慰問信全文如下：

「香港大公報轉致港九地區親愛的同胞們：

「國民黨特務在九龍所製造的暴亂事件，香港英國當局包庇縱容，推卸責任。我們對香港英國當局這種態度，提出嚴重的抗議。對國民黨特務殺人放火的萬惡罪行表示極大的憤怒。我們對這次國民黨特務製造暴亂事件帶給同胞們生命財產上的損害表示深切的關懷。對死難同胞表示沉痛的哀悼。中國人民政治協商會議河南省委員會和全國人民一起，堅決擁護周恩來總理和章漢夫副外長對香港英國當局所提出的嚴重抗議，堅決支持港九工會聯合會向香港英國當局提出的正義要求，迅速緝拿兇手，賠償損失，妥善處理受害人民。親愛的同胞們，我們向你們提出保證：我們要以做好崗位工作，加强社會主義建設的實際行動，堅決支持解放台灣，爲徹底消滅國民黨特務，爲死難的同胞報仇而努力。最後我們以萬分的同情，向你們致以親切的慰問。

「中國人民政治協商會議河南省委員會

一九五六年十月廿五日」

對國民黨特務暴行表憤恨 盼香港當局迅速懲兇善後

中國銀行啓事

國內中國人民銀行和中國銀行自十月十五日起開辦「外幣存款」業務，茲將存款章程及說明分列如下：

外幣存款章程

第一章 總則

第一條 外幣存款業務由中國人民銀行總行指定的分支機構和中國銀行辦理。

第二條 外幣存款分爲下列兩種：

(一)甲種外幣存款，存款人可以：

（1）將所存的外匯匯往或攜往國外或港澳地區；

（2）將所存的外匯按支取日中國人民銀行規定的外匯牌價兌取人民幣。

(二)乙種外幣存款，存款人可以：

（1）將所存的外匯按支取日中國人民銀行規定的外匯牌價兌取人民幣；

（2）持經核准本人使用外匯的證明文件，將所存外匯匯往或攜往國外或港澳地區。

本條規定可以匯往或攜往國外或港澳地區外匯的貨幣種類，以原存的種類爲限，如須以其他種類的貨幣匯出，或以所存的貨幣匯出但非匯往該貨幣所屬國家或地區時，均須經中國人民銀行或中國銀行同意後代爲辦理。

第三條 甲種和乙種外幣存款均分活期和定期兩種，定期外幣存款期限分爲六個月、一年或一年以上二種。

第四條 外幣存款的收存外幣種類由中國人民銀行規定。

第五條 外幣存款存款人，可以委託國內中國人民銀行、中國銀行或其他受託人代辦存取款項手續。

第二章 甲種外幣存款

第六條 下列個人、企業或團體均可開立甲種外幣存款戶：

(一)僑居國外與港澳地區的中國公民和在國外與港澳地區的中國工商企業、社會團體；

(二)居住國外與港澳地區的外國人和在國外與港澳地區的外國工商企業、社會團體；

(三)各國駐中國使領館、代辦處、外交官和領事官；

(四)其他經中國人民銀行核准者。

第七條 上述第六條所規定的存款人，可將下列外匯存入甲種外幣存款戶：

(一)由國外或港澳地區匯給存款人的外匯；

(二)經證明由國外或港澳地區寄入或攜入爲存款人所有的外匯；

(三)其他經中國人民銀行核准存入的外匯。

第八條 甲種外幣存款於開戶時存入金額須不低於一百盧布、十英鎊或等值十英鎊的其他外匯。

甲種活期外幣存款於開戶後存入金額及存款餘額不受限制。

第九條 甲種活期外幣存款支取款項可以使用支票、存摺以及其他約定的方式。

甲種定期外幣存款憑存單支取本息。

第十條 甲種外幣存款，存款人將原存的外匯匯往國外或港澳地區，國內存款銀行不收手續費。但所需郵電費用由存款人自行負擔。

第十一條 甲種外幣存款支票必須記名式。

第三章 乙種外幣存款

第十二條 凡中國公民和私營企業、外國人和外國企業、團體，不論其在中華人民共和國境內或境外均可開立乙種外幣存款戶。

第十三條 下列外匯均可存入乙種外幣存款戶：

(一)本章程第七條第(一)(二)(三)項所列的外匯；

(二)其他爲存款人所持有的外匯。

第十四條 乙種外幣存款於開戶時存入金額須不低於五十盧布、五英鎊或等值五英鎊的其他外匯。

乙種活期外幣存款於開戶後存入金額及存款餘額不受限制。

第十五條 乙種活期外幣存款憑存摺支取款項。

乙種定期外幣存款憑存單支取本息。

第四章 利息

第十六條 外幣存款各種利率由中國人民銀行規定。

第十七條 活期外幣存款每年十二月三十一日按實存金額及日數結算利息一次。存款人如未到結息期而須銷戶者，一概不計利息。

第十八條 定期外幣存款於到期日結算利息，如存款人：

(一)在未到期前申請提前支取者，照金額及實存日數按活期外幣存款利率計算利息；

(二)到期不取以後來取者，除原訂存期照原訂利率計息外，其過期未取的本金，照金額及實存日數按活期外幣存款利率計算利息。

第十九條 外幣存款利息，按原存外幣種類收入存款人帳戶，並按照本章程第二條的規定支取之。

第五章 甲、乙種外幣存款的相互轉帳

第二十條 甲種外幣存款戶與甲種外幣存款戶之間可以轉帳。甲種外幣存款戶可以將全部或一部餘額轉入乙種外幣存款戶。

第二十一條 乙種外幣存款戶與乙種外幣存款戶之間轉帳須經中國人民銀行核准。

第二十二條 乙種外幣存款戶的存款，不得轉入甲種外幣存款戶。

第六章 附則

第二十三條 凡以外幣支付憑證存入者，須俟存款銀行收妥後才能入帳。

第二十四條 在中華人民共和國境內辦理有關存款和取款等事項，除本章程已規定者外，須遵守中華人民共和國外匯管理法令和其他有關法令的規定。

第二十五條 存單、存摺、支票或圖章如有遺失、損毀或被盜等情形，存款人須以書面向存款銀行申請掛失。經存款銀行認可後，可以補發存單、存摺、另發支票或更換印鑑；但在申請前，存款已被人冒領，存款銀行概不負責。

第二十六條 本章程由中國人民銀行公布施行，修改時同。

外幣存款說明

1. 收受貨幣：甲乙種外幣存款均暫定盧布、英鎊、港幣、瑞士法郎四種，除港幣現鈔可以存入乙種外幣存款戶外，其他三種現鈔暫不收存。

2. 存款利率：活期存款年息一厘半，六個月定期存款年息三厘半，一年或一年以上定期存款年息四厘，甲乙種外幣存款同樣辦理。甲種外幣存款所得的利息，按照章程規定收入存款戶內，可以由存款人支取後匯出。

3. 存款地點：盧布外匯的存款業務目前暫定由天津、上海、廣州中國人民銀行及北京總行國外業務管理局營業部辦理，英鎊、港幣、瑞士法郎三種的存款業務暫定由北京、天津、上海、廣州、汕頭、廈門、福州七地本行辦理，將來如有擴充當另行通告。

中國共產黨簡要歷史（初稿）

繆楚黃編著 定價一元三角

中國共產黨章程		0.25
經濟建設常識讀本		2.20
五四時期的中國革命運動	洪煥椿著	2.10
中國資本主義關係發生及演變的初步研究	尚鉞著	3.20
印度的發現（精裝）	尼赫魯著	11.20
美洲政治史綱（精裝）	福斯特著	11.50
蘇聯關於封建主義基本經濟規律的討論		2.60
烏托邦	托馬斯·莫爾著	2.10
馬克思傳（精裝）	弗·梅林著	6.40
李白	王瑤著	1.20
岳飛傳	鄧廣銘著	2.90
墨子	任繼愈著	0.75
孔子的故事	李長之著	1.30
談詩	沙鷗著	2.10
詩經試譯（精裝）	李長之著	2.60
詩經選譯	余冠英譯	1.80
哈姆雷特（精裝）	莎士比亞著	3.20
王貴與李香香	李季著	0.40
易卜生論	杰爾查文著	0.50
魯迅先生（對開三幅）（圖解）		1.50

三聯書店

門市部：大道中五四號二樓 電話：二一三一四

批發部：威靈頓街九號三樓 電話：37835 24306

廣州市化學工業公司所屬

健康化工廠·遠東化工廠

東南化工廠·天成化工廠 出品

立德粉（30％鋅粉） 色澤純白 規格標準

用途：製造橡膠、油漆、油墨、搪瓷、皮革、顏料、油布、化粧品等

公司地址：廣州市一德西路458號二樓 電話：一〇八四八 一七二〇一

中國進出口公司廣州分公司經營出口 地址：中國廣州西堤大馬路二號 電報掛號：0249或"CHIMPORTCO" Canton

伊人免漿恤 徵求工廠女售貨員

條件（一）年齡廿四歲以下（二）品貌端正略具售貨經驗爲合，擬應徵者請到德輔道中卅二號伊人館門市部面談（時間上午十時至十二時）

佛山跌打專科 李廣海醫館 增設按男 家傳 主理

香港中環 九龍彌敦道 六七八號式樓

工展籌委昨決議 大力推銷工校獎券
目標廿五萬情商婦女委員勸捐
許岳被聘請爲工展會名譽顧問

【本報訊】第十四屆工展會各項建設工程在順利進行中，大門樓工程將於開幕前四天（廿五日）完成。

關於開幕典禮及有關事宜，工展籌委會昨開會會加商討，爲了籌足工校捐款五十萬元之數，本屆工展會將大力發動推銷工校樂捐券，目標爲廿五萬元。據悉首獎爲九龍「半島大廈」G種三樓一層，價值二萬七千餘元，二獎爲汽車一輛。同時爲樂捐券推銷工作順利進行起見，籌委會昨決定情商婦女界爲勸銷樂捐券贊助委員，並推薦之英夫人爲召集人。

本屆工展會決定調查舉辦攝影比賽。

昨天除通過數項議案外，並選出推舉大會職員一批。保良局主席許岳被聘爲本屆工展會名譽顧問。

本屆工展會徽章，設有會員章一種，屆時每一會員將獲得一枚會員章外，復有嘉賓章一枚。

工展會附設國際機器及西商出品陳列攤位，已於昨日上午十時，舉行抽籤認位，由利功甫、劉邦等主持。計申領攤位之外商共有十九家，共認領三十六個攤位。

又訊：中華廠商聯合會昨召開會董會議，通過將該會故主席葉蘭泉存會基金四千一百餘元撥作工校捐款。

會上通過晏谷展覽會參展、考察章程。關於捐款救濟大坑西、花墟火災災民，決定捐款五百元。

該會並定期十六日下午七時在都城酒家歡宴周錫年夫婦，會長黃克競昨在會上號召各會董攜同太太出席歡宴。

報告事項中曾提及：「會董王澤流前在齊禁期中與警察發生之事件，已裁定事出誤會，銷案無事。」

廠商赴曼谷考察團
首批團員廿日出發
將攜第十三屆工展影片往放映

【本報訊】中華廠商聯合會組織的曼谷參展及考察團，首批團員已定期本月二十日出發，其餘於三十日動身。

該團團長爲莊重文。昨在廠商會董會中並推派王澤流、任新泉爲副團長，甄文亮、黃桂爲顧問，倫宜南爲總務組主任。

該團於昨天召開之考察團團員會議中決定要點如下：（一）、是否參展須待本月五日獲得曼谷回電方行決定，如無法參展，則組考察團前往。（二）、參加者最遲於今（二）日填寫申請入境表，可到東亞銀行九零一室達通旅運公司辦理。（三）、本月六日至八日繳費。（四）、函請廠商會借第十三屆工展會影片攜赴放映。（五）公推甄文亮爲財務組主任，陳偉傑爲交際組主任，蔡榮俊爲宣傳組主任，林泉祥爲貿易服務組主任。首批出發的團員除上述各人外，尚有團員李根。

九月緝獲大批私酒 數量比八月份劇增
工商處長稱會集中力量搜毒酒

【本報訊】港府工商業管理處處長郭伯偉稱：緝私人員在九月份搜獲之土酒與洋酒大增。他說：九月份搜獲之土酒有五千零五十四點四加侖，洋酒五百十一加侖。八月份搜獲之土酒僅有五百七十八點五加侖，洋酒二十四點五加侖。

爲應付普通土酒被混入有毒甲醇，以致危及大衆健康，稅務人員幾停止辦理所有日常工作，因此其他未稅物品被搜獲者，較平時爲少。

九月份被查出之私酒廠共有十九處，並拆與六百九十八加侖酒料一起毀滅。

西區婦女診療所 昨日舉行開幕禮

【本報訊】西區婦女福利會新設立的診療所，昨日下午五時在舊贊育醫院三樓該會會址內舉行開幕儀式，到會嘉賓數十人。

首由李何笑瓊致開會詞，略謂該會鑑於區內一般貧病婦孺，每因患病難於負擔醫藥費而感到焦急徬徨。該會因此議決設立診療所，得彭耀基西醫師答允擔任主診義務醫席，他的助藥師及護士亦義務幫忙，並送出有關診療所應用的診室用具等。李何笑瓊代表該會同人向他們致謝。繼由副主席彭張翠華報告診療所籌備經過，後請彭醫生致詞。

該會診療所昨日由六時起開始應診，以後每逢星期二及星期四下午五時至七時，彭醫生在該會療診所候診，逢星期一、三、五、六日全日在中環醫務所候診。每次收掛號費二元，針藥在內（注射不另收費）。

西藥從業員 明遊大嶼山

【本報訊】港九西藥從業員福利會定於明（三）日第三次旅行大嶼山、島平、及鹿湖等地名勝，並攀登鳳凰山高峯觀日出奇景。行程如下：下午一時半在統一碼頭齊集，二時乘小輪往東涌，步行往寶蓮寺進晚餐，就寢寺中。翌晨三時半食粥，四時攀登鳳凰山高峯，候觀日出。四日晨十時用早膳，十二時開始遊覽昂平、鹿湖等名勝，最後下大澳。每名收費十元，包括來回船費、膳食三餐，及住宿，參加者須備水壺、手杖、電筒、禦寒外套等。

電車路上 洋人受傷

【本報訊】有一輛東行電車，昨天下午七時四十分，途經海軍船塢附近時，將一歐籍人撞倒地上。傷者倒臥電車之前，頭破血流，後被送入醫院。

大坑西災民 請港府安置

【本報訊】九龍仔大坑西日前發生大火後，災民未獲安頓，最近且接當局通知刻日遷返災場搭屋自理。該區災民接獲通知後，僉以劫後生活尚難維持，怎能有餘資搭屋居住，亟盼當局收回成命，允予指定適當地點安頓。

中區衛生分局 週末遷大道東

【本報訊】港府市政事務署（潔淨科）中東區衛生分局將於本週末由下亞厘畢道政府合署遷至皇后大道東二百十九號市政事務署辦事處。此後該處將由十一月五日（星期一）起對外辦公。

長洲華商會 新人明就職

【本報訊】長洲華商會定明（三）日正午十二時舉行復會第九周年紀念暨本屆新員就職典禮，下午七時假何大信酒家舉行會員聯歡宴會。

華南織造總會 今起擴大施診

【本報訊】香港華南織造總會在會所設的醫療所，以往施診只限於會員店號員工及其親友，現決定公開爲坊衆服務，定由今日起每日下午三時至五時施診，每值收藥費元半，注射另收一元。

嬌嬌女義映 得款六千四 全部捐保良局

【本報訊】利影影業公司及紐約大戲院義務放映「嬌嬌女」，所收不除費用，全數捐助保良局，結果得票款達六千四百餘元。又：保良局婦孺旅行石澳，改期今日（星期五）上午十時出發。

港澳輪改時間
自明日開始至五日爲止

【本報訊】澳門消息：明日起一連三天，港澳輪開航時間將略有變更。

三日德星輪港開凌晨零時一分及下午二時，澳開上午八時半及下午七時。大來輪港開下午二時半，澳開凌晨二時。佛山輪港開下午三時，澳開凌晨三時。

四日德星輪港開凌晨零時一分、澳開下午六時半。大來輪港開上午八時及下午十時半，澳開凌晨二時及下午五時半。佛山輪港開上午八時半及下午十一時，澳開凌晨三時及下午六時。

五日德星輪港開凌晨零時一分，澳開下午三時。大來輪港開下午二時，澳開凌晨三時半。佛山輪港開下午三時，澳開凌晨四時。

急急忙忙趕往醫院 逼不及待車中產子

【本報訊】一個孕婦乘巴士前往醫院生產途中，嬰兒急不及待，竟從母體中誕生下來，幸好母子平安，由十字車送進醫院調養。

事情發生在昨日上午十一時許，一輛從大坑開往堅尼地城的五號巴士上。產子的是一個年約卅五、六歲的婦人。這輛巴士在大道中匯豐銀行對面的車站停下，報警召救傷車將母子送進醫院。

私用公款 入獄三月

【本報訊】永安大廈六樓華貿股份有限公司一溫籍雜工被控吞沒公款五千三百二十六元五角五分，昨午在中央裁判署受審，被判入獄三個月。

據主控說：上月三十日上午十時，華貿股份有限公司會計員翁振華曾給被告一張款額六千八百七十五元的支票，吩咐他向匯豐銀行提款。至下午一時，會計員見被告一去不返，即向警署報案。下午二時，被告帶了現款一千五百四十八元四角五分到警署自首。經警方調查結果，在光明街×號三樓尋回失款四千六百元。警方前後尋回現款總計六千一百四十八元四角五分，經全部撥還該公司。至於被告短欠的款項七百多元，被告說已在自首前花光了。

影圈近事

▲邵氏父子有限公司經營之邵氏大棚，已於昨日下午五時開幕，由國、粵語片電影演員嚴俊、吳楚帆及紅伶新馬師曾主持司儀，並由國粵語片女影星二十餘位主持剪綵，禮後並設雞尾酒會招待嘉賓。情況熱烈。

▲鳳凰影業公司的「新婚第一夜」，前在香港國泰戲院獨家放映，一連映出半個月，賣座始終不衰。鳳凰公司爲了滿足觀衆的要求，昨日將「新婚第一夜」在九龍推出，假域多利戲院作九龍首映。

商業消息

▲九龍深水埗荔枝角道三〇二號步陞鞋業有限公司近爲配合換季，特將時款男女涼皮鞋大量供應，顏色頗多，款式新頴，歡迎參觀選購。

該公司第一代理處在太子道一八六號庭源茂鞋部。代銷該廠出品者有：香港德輔道中二五四號名利鞋廠及九龍油麻地廟街一四〇號林大成鞋廠，上述兩處均有大批廉價男女西裝出售。

▲九龍三育圖書文具公司二周年紀念舉行大廉價一星期，由一日起至七日止，優待讀者，圖書八折，文具九折，向有其它特價書多種，歡迎讀者選購。

陳福善畫展 本月底舉行

【本報訊】西洋畫家陳福善第十二屆個人畫展，正加緊籌備中，將於十一月底在娛山大廈思豪美術室舉行。展出作品有水彩和油彩，均爲陳氏近作。陳氏近來除藝術創作外，並設「福善畫室」授徒，培育繪畫人材。

廣深線火車改時間
今起每日對開三班

【本報訊】廣深線火車今日起加班改點，每天廣州和深圳間對開三班車，其中一班是方便港澳同胞返穗參觀中國出口商品展覽會而加開的。

廣州開：第一班開上午七時，到深圳上午十時卅二分；第二班開上午八時卅八分，到深圳下午一時卅四分；第三班開上午十時，到深圳下午二時卅八分。

深圳開：第一班開下午十二時零七分，到廣州下午三時五十九分；第二班開下午三時零二分，到廣州下午七時四十九分；第三班開下午六時，到廣州晚上十一時。

澳門明天賽車
參加比賽車輛今天試跑
規定車上禁插任何國旗

【本報訊】澳門消息：澳門賽車將於明、後兩天如期舉行。今天下午五時至六時，全部參加比賽車輛，將集中在跑道試車，同時，賽車會全體會員亦將在跑道上實習。

據賽車會消息：今年的比賽，將按照國際賽車法例進行，所有參加比賽車輛，一律不准插上任何國家的國旗或漆上任何國旗國徽在車子上。

廣播

中文節目

日間 上午八時：報時。八時零五分：時代曲。八時十四分：天氣報告。八時十五分：粵語新聞，每日公衆活動報告；國、潮語新聞，特別報告。八時四十五分：粵語流行曲。九時：休息。十一時卅分：粵曲。十二時：報時；故事演講。十二時卅分：天氣報告；國語教授。十二時五十分：京曲。一時：報時；英語教授，用粵語解釋；溫習第四十九課。一時十五分：時代曲。一時卅分：粵、國、潮語報告新聞，特別報告。二時：休息。

晚上 六時：報時；證券交易所行情報告。六時十五分：粵、國、潮語報告新聞，特別報告。六時卅分：英語教授，用國語解釋，教授第四十九課。六時四十五分：潮州曲。七時：點唱節目。七時卅分：京曲。七時四十五分：「體育述評」。八時：報時，天氣報告；特備粵曲節目。九時：轉播倫敦國語新聞。九時十五分：時代曲。九時卅分：轉播倫敦粵語新聞。九時四十五分：故事演講。十時卅分：粵曲。十一時：歐西音樂介紹。十一時卅分：天氣報告；明日節目預告。（完）

英文節目

日間 七時：輕鬆音樂。八時：新聞。八時十分：樂隊呼聲。九時：暫停。十二時卅分：旋律。一時十五分：新聞。一時卅分：音樂。二時：暫停。

晚上 六時：股票行市。六時零八分：間曲。六時十五分：新聞。六時卅分：大衆點唱。七時：巴黎音樂。七時卅分：爵士曲。八時：新聞。八時十五分：影話。八時四十五分：音評。九時：古典音樂點唱。十時：新聞。十時十五分：學賽。十時四十五分：跳舞音樂。十一時：新聞。十一時十五分：晚安音樂。（完）

屋宇申請書如何填寫

【本報訊】香港屋宇委員會住屋申請書內說明：此申請書應由負責繳納租金者填報；繳回申請書時應備申請人的寸半相片兩張：一張貼在申請書上，一張隨申請書一同附繳。

申請書內應填事覽分下列十一項：（A）申請者現況：（一）姓名（請用楷書）、別號，（二）住址，（三）通訊地址，（四）出生日期，（五）出生地點，（六）所說方言，（七）國籍，（八）身份證號數，（九）身份證發出日期，（十）是否一生在香港居住（答是或否），（十一）如否，請填何時曾離開香港，（十二）已婚、未婚、鰥、寡？

（B）家人現況：如隨配屋居住，請將同居各人（包括工人）之狀況，填在本項表格內。每一同居之人，須填上姓名、性別、出生日期與申請人之關係，每月收入，身份證號數。（據解釋：家人亦包括申請人之兄弟岳母等等，並不只以直系親屬爲限）。

（C）職業與收入：（一）申請者之職業，（二）僱主姓名與地址，（三）何時開始受僱，（四）每月薪金額，（五）每月生活津貼額，（六）其他正常收入如花紅、退休金、利息、兼職收入，或未能自立之家屬所得之酬金等，每項應註明來源及每月平均收入，（七）每月總收入額。

（D）僱主之薪金證明書：「茲證明×××（申請人姓名）現受本人僱用爲××（工作性質），每月薪金包括所有津貼與花紅爲×××元，日期，僱主簽名，地址。」

（E）健康近況：請填報現在染有肺病或在過去五年中曾染有肺病之家人的姓名，同時必須附繳由註册醫師或政府醫務所所發出之證明書。

（F）現在所住地方：（一）種類（閣仔房、床位、木屋或梗房等），（二）長度及闊度，（三）與多少伙人共用一廚房？（四）每月租金包括差餉一共付出若干？（五）收租者之姓名及地址，（六）你是否包租者？（七）你有否將現居房屋分租與他人？（八）在（B）項內所填報的各人是否與你一同居住？（九）如否請將居住別處者之姓名及地址列出。

（G）戰時服務（一九三九—一九四五）簡述有關申請人戰時服務之概況。

（H）如申請人現在爲「防衛軍」、「主要服務團」、「後備消防隊」、「醫療輔助隊」、「民衆安全服務隊」、「特務警察」或「後備警察」人員，請簡述服務概況。

（I）備考（如申請人有其他情節，欲本會予以考慮者，請書明本欄內）。

（J）宣言：「以上所填各項均屬事實且正確，如有虛報揑造等情，甘被取消申請資格。所填各項今後若有變更，本人當負責通知貴會。日期，申請人簽名。」

藏彈殼千顆 罰銀紙三百

【本報訊】男子郭保書，十月十六日被人搜獲有子彈殼一千顆，另外還有彈頭九粒，結果被判罰款三百元。被告在馬頭圍道一三×號地下。他昨天受審時作辯說，他是做收買的，這些彈殼是當作銅鐵購入的。

赤柱獄吏體育會 明舉行賣物游藝
港督夫人到場主持剪綵

【本報訊】赤柱監獄吏體育會主辦的秋季賣物及游藝會，定明天下午二時卅分在赤柱監獄球場舉行。屆時請港督葛量洪夫人蒞會剪綵，港督亦將陪同參加。

欖鎮同鄉會 舉辦診療部

【本報訊】中山欖鎮同鄉會決定舉辦旅港同鄉西醫診療部，聘請西醫張榮棣醫師爲該部義務主診醫師兼該會名譽醫務顧問。定於本月五日下午七時在會所禮堂舉行診療部開幕典禮。即日開始應診，每次收掛號費一元五角（藥費一概在內）。

又，該會定十一月十日集體旅行澳門，每會員收費三十元。該會話劇組全體會員應邀於十日及十一日兩晚在綠邨電台播放話劇「黑貓」及粵劇「荊林丹鳳」。

深水埗街坊 下月初改選

【本報訊】深水埗街坊福利會改選下屆理監事，定十一月二十日開始登記選票，十二月二日召開會員大會，開票選舉會員代表五十人及會長。

國泰 只今天映 上海文華公司文藝名片 哀樂中年 石揮 韓非 朱嘉琛 李浣青 主演 題材現實，故事感人，輕鬆喜劇！ 描寫人生合工作合意情理 今天十二時半映 艷屍還魂記

國泰 鐵定明天放映 今日中國特輯 欲知祖國詳情 請看今日中國 草原上建發電站 戈壁灘鑽石油城 興修水庫辦水利 兒童商店機構齊 看祖國建設，心花怒放，看祖國進步，眉飛色舞。（預售門票）

昨天狂滿 今天續映 國際水準製作 世界名著改編大喜劇！ 笑聲震撼七院 表錯情 出場序 謝賢 上官筠慧 丁蒸 姜中平 馮薇 何亦浩 五大公司屬下六位新星主演 劉芳 監製 中聯出品 中聯發行組片

高陞大戲園（電話）27139 日夜電影 即映一天 全部歌唱民間故事 九子登科十狀元 明天放映 黃飛鴻血戰流花橋

今天兩院繼續獻映 好評潮湧 連日滿座 中國是電影史里程碑的影片！ 中央電影公司 國際影片公司出品 中國影片發行

金陵 國民 新華 好世界 金星 國際 即日映 鄧寄塵 譚蘭卿 羅劍郎 李香凝 黃楚山 少新權 主演 皇牌大笑片

獨利 昨日觀衆潮湧 今天續映 鳳凰巨製 夏夢傳奇 龔秋霞 石磊 童毅 何湘 萍 侯景夫 黎小田 文逸民 合演 朱石麟 導演 新婚第一夜 洞房之夜，翻雲覆雨，紅燭殘燒，淚未乾！ 嚴重提出女子貞操問題影片 鳳凰影業公司出品

鳳凰影業公司 域多利戲院爲「新婚第一夜」柬請試映啟事
鳳凰公司出品之「新婚第一夜」原定於十月十一日晚九時半場假「域多利」戲院柬邀各界人士評閱，因九龍區亂事件影響致未能如期舉行，至深抱歉。現該片已於本月一日起在「域多利」公映，各位凡持有十月十一日晚「域多利」九時半場之請柬者，請於該片放映期間隨時到該院換取入場券參觀並賜評介爲感！

京華 仍滿！再映一天 哥倫比亞熱鬧歌舞片 阿飛舞 今早 楊八妹招親 明天換映 搜索者

都城 今天隆重獻映 金臂人 中文字幕上片 今早場 文君夜唱 明天換映 張活游 紅線女

東方 大華 今日滿狂請早 六月六日斷腸時 "D-Day The 6th of June" 中文字幕上片 今早場 聖徒妖姬

豪華 快樂 今天特別選映 十五年來最偉大探險片 所羅門王寶藏 七彩全新印本

娛樂 樂宮 今天獻映 特藝七彩 荒城殲霸 BACKLASH

普樂 昂然第二週 巴士站 BUS STOP 加印中文字幕

皇后 平安 今天獻映 蠻國魔神 ODONGO 綜合體電影新藝 特藝七彩・上片中文

尚有戲院廣告排在第二版

訪上海中山故居（上）

余輝音

華僑們所贈

幽靜的上海香山路上，七號，有一幢灰色的兩層小樓房。我國偉大的民主主義革命家孫中山先生曾經在這裏生活和工作過，並且經歷了思想上最偉大的轉變。

一九一二年，在帝國主義和袁世凱的壓迫下，孫中山先生辭去了臨時大總統的職務，退居上海。因爲沒有固定的住所，旅居加拿大的僑胞們集資買了這幢房子送給他。一九二三年以前，孫中山先生和夫人宋慶齡，經常在這裏居住。

在孫中山誕辰九十周年紀念日前，記者懷着敬仰的心情，訪問了中山故居。

曾經擔任過孫中山先生秘書的黎照寰老先生和記者一道進行了這次訪問。黎照寰是老同盟會會員，現在擔任政協上海市委員會副主席的職務。

走進大門，便看到一個三面被冬青、紫荊圍繞着的小花園，一片蒼翠，四周十分清靜沉寂。順着一條石板路前進，就來到那幢樸素的小樓房面前。

一把長刀

樓下的會客室佈置得簡樸而莊嚴。在西面牆上，掛着中山先生擔任臨時大總統時期拍的照片。對面牆上，有一張寫着「孫大元帥蒙難一周年」的紀念照片。在這張照片上，中山先生和夫人被一群海軍官兵圍着站在「永豐」軍艦的甲板上。一九二二年，軍閥陳炯明叛亂時，中山先生曾在槍林彈雨中登上這艘軍艦避難。

餐廳和客廳是通連的，餐廳的四壁也掛着畫像。在一張嵌花的架子上，放着一把精緻的長刀。這把長刀本來是中山先生的日本友人久原房之助的祖傳，久原房之助把它送給了他所敬愛的中山先生。

創辦「建設雜誌」

黎照寰先生告訴我，就是在這所故居裏，中山先生開始了他和中國共產黨，和社會主義國家蘇聯的最早的接觸。聯俄、聯共、扶助工農的三大政策就是在這裏孕育成熟的。

中山先生辭去臨時大總統職務以後，曾領導過「二次革命」和「護法戰爭」，但先後都失敗了。一九二零年，中山先生從上海回到廣東，爲建立革命根據地進行鬥爭，不久又遭到叛變的軍閥陳炯明的襲擊。他又一次退避到上海。

在退居上海的年代裏，中山先生創辦了「建設雜誌」，以「激發新文化，灌溉新思想」，同時自己讀書、寫作。什麼才是改變中國社會的正確道路呢？先生在摸索，但一時還找不到。這使他處在彷徨苦悶的困境中。

一位陌生的客人

一九二二年八月，中山先生從廣州來到上海後，有一天香山路七號的會客室裏來了一位陌生的客人。他是李大釗。中山先生和中國共產黨最早的創始人之一在這裏會見了。和中山先生在這裏會見的還有中共代表瞿秋白等人。不久，剛到中國的蘇聯政府的使節越飛也在這裏會見了先生。他們向中山先生伸出了中國工人階級和國際工人階級友誼之手。

現在的中共中央委員、中共中央上海局書記柯慶施，也是當年在這裏會見先生的共產黨人之一。記得柯慶施回憶當時的情況時曾說過，因爲這間會客室很小，中國國民黨和中國共產黨的代表們有時就在小花園的草地上開會。中山先生也曾和李大釗一道在小花園裏散步談心。先生熱烈地贊同共產黨人提出的反對帝國主義、封建主義的綱領和建立革命統一戰線的建議。

與越飛的聯合宣言

中山先生與蘇聯的使節越飛在這個故居裏進行了好幾天的晤談，後來便產生了歷史上著名的孫文越飛聯合宣言。

在了解了十月革命的性質和獲得蘇聯的忠誠援助以後，中山先生

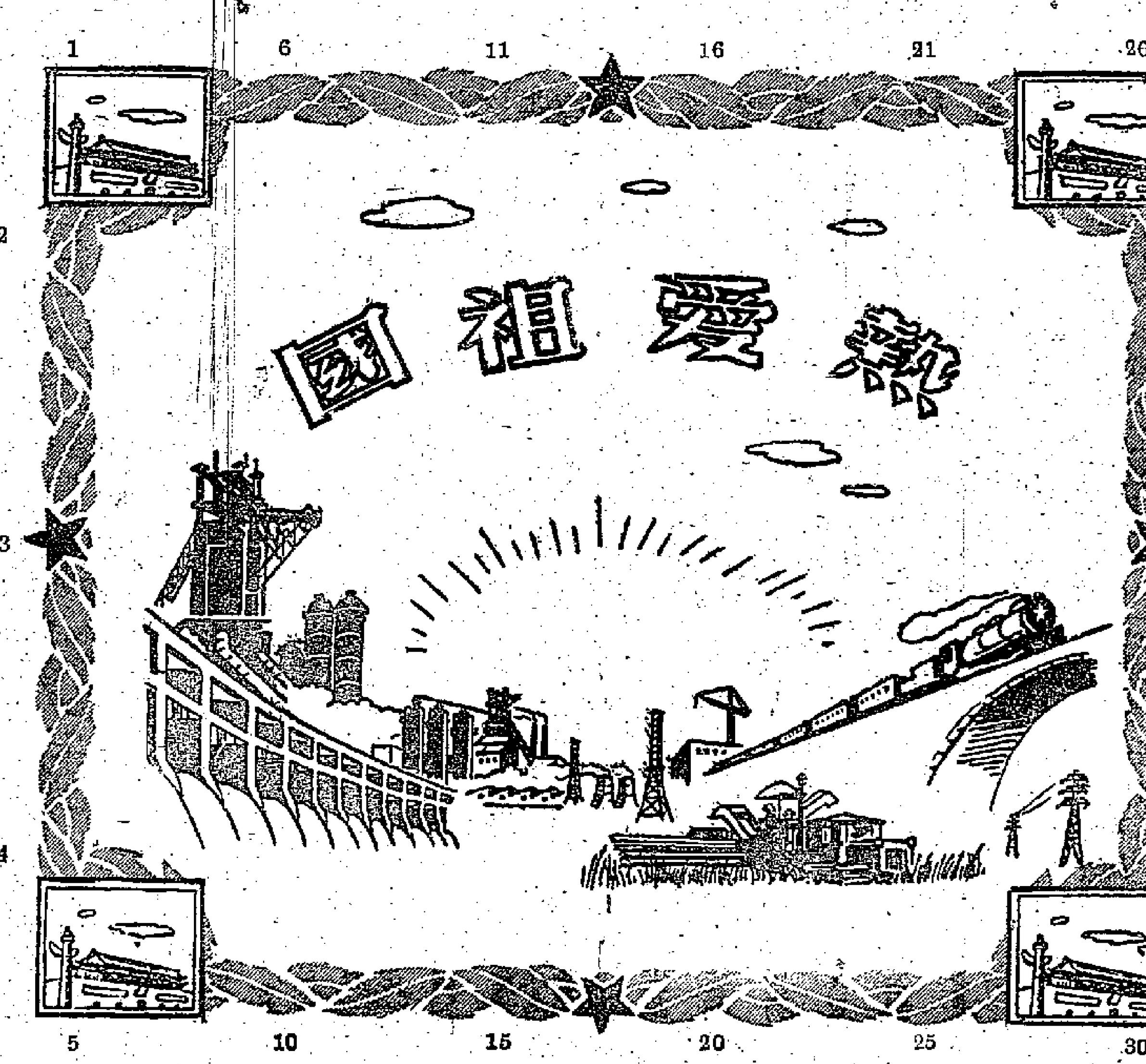

關於「有獎讀報月」

（一）本報舉辦「讀報月」所連載之圖案已於卅一日刊完。今日起將全圖刊出，一連刊登三日，參加此遊戲之讀者將剪存之三十幅圖案，按照此圖形號碼（號碼由左至右，由上至下，共分五行，每行五個。）貼上，即成全圖（如有漏剪，少貼不能超過五個）。

（二）換抽獎證地點在中華總商會九樓，換證時間由三日起至七日止每日上午十時至下午五時，逾期不再補換。本、外埠讀者，擬將該圖案由郵局寄回信來換取抽獎證者（平寄亦可，但如有遺失，本報恕不負責），則請附寄掛號信費（郵票五角），以便將抽獎證掛號寄上。如只附郵票一角者，則只足用平信寄出，如有遺失，無法補發。

大公園

三劍樓隨筆

忽見風雲讀此書

——納賽爾的「革命哲學」

百劍堂主

在中東風雲急變聲中，讀完了埃及總統納賽爾的「革命哲學」。這雖是一本政治性的書，卻有富文學的味道，因爲他論述政治問題的時候，用的並不是乾枯無味的、死板板的文字，而是形象性的、具體生動的語言。所以不但包含着政治熱情，而且也具備了不可抵拒的感染力，理智和感情，煽動和說服，在這裏作了水乳交融的結合。讀完這本書，不但可以看到納賽爾的政治見解，而且也可以體味到他的氣質。

這本書是納賽爾在一九五二年「七·二三」革命後寫的，包括他對埃及的歷史、現在以及將來的看法。裏面共分三章。說它是一本書，不如說它是三次演講來得更恰切，我之所以這樣說，是因爲每章每段幾乎都是聲音洪亮的，直捷明確的。它形式上的一個特點，是段落非常短，有時一段只有一行，像是詩，使人讀起來，更感到語氣的斬釘截鐵和態度的堅決。

他引述他在一九四二年寫給朋友的信的一段說：

「事實上，我相信帝國主義手中有一張王牌，他的目的只在威脅。但是，一旦帝國主義認清，有許多埃及人準備流血犧牲，用武力抗拒武力，他們就會像妓女遇到拒絕那樣狼狽地退卻。」

「妓女」這樣的比喻和形容，在這本書裏是隨處都有的，這正是這本政治性的書的文學感染力的主要來源之一。比方，他這樣形容「現代覺醒運動開始」後的埃及：

「據我看來，我們過去是像一個長期關在密室內的病人；密室的溫度升高到幾乎使他喘不過氣來的程度。

「突然，刮來了一陣狂風，打碎了門窗，寒流從外面湧進，使尚在出汗的病軀冷得直發抖。

「這位病人確實需要一些新鮮空氣，但是向他吹來的卻是一陣暴風。這個衰弱疲憊的身體就發起了高燒。」

說到「七·二三」革命後政治領導力量的任務時，他說：

「我國人民現在很像一個該走同一道路的商隊，但是道路漫長，又遇到了困難和盜賊，並且被海市蜃樓所迷惑；這個商隊就散亂了，他們四分五裂，東逃西散，每個人都走頭無路。

「在這種情況下，我們的任務便是把散了的和迷失了的人們集攏起來，引導他們走上正確的道路，然後，讓他們自己繼續前進。」

在說明政治情況時，納賽爾用的多是形象生動的語言。

他解釋他對麥加朝聖的新看法的一段也寫得很好，他說：

「我們對於朝覲的看法必須改變。不應該把朝覲看成死後進天堂的入門券，或者把它看作極盡人世歡樂之後贖取罪惡的一個簡單手段。」

他在主張應該把各國伊斯蘭教徒的朝覲「作爲一個定期舉行的政治會議看待」之後又說：

「他們虔誠而熱烈……一堂……他們抑制食欲，但是他們是積極工作的，他們在貧苦面前自感徬徨，但是在殘酷和敵人面前卻是一群健兒。他們夢想着來世的生活，但是他們相信在陽光之下有他們應該佔有的生存地位。」

這樣的比對的說法，實在異常有力。

我想很多人都會同意，在亞非國家的政治家中，其動人原因之一，就是他們都善於用文學性的語言去感動人，就其文學性的特點而言，我以爲吳努是雅潔溫文，蘇加諾是熱情活潑，而納賽爾則是強烈明快。

奇異的作畫地點

星火

有些畫家特意選取不平常的地點來作畫。英國畫家克蘭德·卡斯特，坐上直升機，上幾小時，來畫他的風景畫。他作品在最近倫敦皇家水彩畫家協會展出，獲得大大的好評。像這樣坐上飛機作畫的新奇作風，爲從前畫家夢想不到，今後相信會有人起而效尤的。

不尋常的作畫地點，過去英國畫家透納（一七七五——一八五一）也曾使用。他的一幅海上風雪圖，便是在海上畫的。他爲畫這圖，而自行綁在海船的大桅上，不顧寒冷，竟於幾小時之久，終於畫成功這幅寫實的畫。

另一畫家玫麥倫（Caledom Cameron）爲了畫多天的尼亞加拉瀑布，用繩把身體吊在瀑布下面的洶湧水面上來作畫。

畫家賓列察德（Zahr Pritchard）特地到太平洋太希地島上，租賃一隻遊船和一套潛水服，潛下三十呎的珊瑚礁去繪畫。他在畫布上預先塗上一層亞麻仁油，使得顏料能和畫布結合。其所畫成的許多畫中，差不多每幅都有色彩斑斕而形狀奇異的魚類。這些畫在倫敦展出，也大獲好評。

畫家麥·科米克（A. D. Mccormick）曾在喜馬拉雅山上畫速寫，他坐在狹窄的岩棚中，其下離谷底足有幾千碼。蘇聯畫家波利索夫（Borisoff）曾到北極的荒野去作畫，據說在零下六十度中，畫筆給凍得折裂，而顏料也爲之凍結呢。

無所不談

長壽會員

台灣研究長生道，組織長壽會。想來幾十萬子思子思的孫子兵，都是該會的當然會員了。

其實，孫子兵打仗是不行了，回大陸生產卻還大有前途。講到長壽，勞動生產比打仗的長壽機會一定大得多。（古如今）

奇怪的廣告

「喂！龜呀，龜呀，龜呀，朋友！龜苓湯呀！日日十二點半鐘開檔搵老襯。火路唔多夠，材料冇十足，飲你唔病，你夠運嘞，朋友！飲就嚟呀，老襯……」

這是九龍一間賣龜苓湯檔的口頭廣告，他們一邊賣，一邊這樣的叫囂，生意倒不錯，你說怪不怪？（伯川）

影談

表錯情

這是一部妙趣橫生的喜劇。劇情雖然有點巧，但卻使人笑得自然。在笑聲之中，影片還使我們看到一些社會問題，以及學到一些做人處世的道理，這是相當難得的。

馮亦薇在片中演的舞女露茜，就是我們常見的一種不幸女性。她雖然是個「底蝕」不肯的舞女，但阿飛也沒放鬆向她敲詐、壓迫。她只因一時還不出錢來，阿飛就拿起尖刀向她威嚇，說是如果再不磅水，就要把她的臉劃傷。言下之意，也就是說連舞女生涯也不讓她過了。我們在同情這個舞女的孤弱之餘，很自然就會不滿那個阿飛，以及容許他橫行的那些條件。

謝賢演的小安這角色，很使人喜愛。原因是他除了調皮、爽直、愛看偵探小說之外，還有一種樂於助人的精神。是他用計騙來一朵金花，使得絕望無援的露茜暫離險境，並由此發覺得生活下去的勇氣。所以，觀衆並不因小安騙來金花而覺得他貪婪，而只想到他爲了拯救露茜脫險，捨此便無他路。

影片也談到夫妻應如何相處的問題。上官筠慧的男友常常說「男人心，海底針」，只可監管而不可捉摸。因此，她便疾言厲色向丈夫查問行蹤，甚至丈夫出外也要限定時間回來。丈夫在路上被一名女人碰倒，襯衫口袋無意染上一個口紅印，她看見了就連忙說是「證據」，也不問情由便把他罵得一塌糊塗。結果呢，真相一一揭露，處處都證明是她表錯情。與舞女同行的並不是她丈夫，而是她丈夫的孿生弟弟；而這舞女也就是後來真心愛上小安的露茜。上官筠慧只因爲不明夫婦互相信任的真諦，弄到滿天神佛，草木皆兵，害了自己也累了別人。

影片的大部份笑料，都是由兩個謝賢和兩個姜中平供給的。影片在重重誤會冰釋之後，才說明這是在戰亂中失散的兩對孖仔，既使人入信，處理手法亦佳。而且儘管劇中人常常會表錯情，一會兒誤兄作弟，一會兒又以弟作兄，但觀衆卻是心知肚明，毫不含混，這也是導演的高明處。他使四個人都各具輕微的特徵，例如大安是傷風不停，手中常拿手帕，小安則口銜牙籤；大姜是口御呂宋煙，小姜則無時不拿着小梳梳髮尾；再加他們的身份、談吐、性格不同，觀衆就很容易辨別差異。有一場戲大安原是要穿西裝出街，太太卻說天氣熱而替他把外衣除下，這樣就使他只留下襯衫西褲，服裝恰與後出場的小安相像，因而就使他的太太易於表錯情。出門除衣這場戲，可說是一根重要的伏線。

[illegible]在這裏是個賢淑明理的妻子。相信觀衆一定會因爲對她有好印象，[illegible]

李慕長

再不求人　永爲寡佬

動物的智慧

湖水

△很多動物學家都認爲大象比狗更有智慧，因爲狗只有從小訓練才行，但象年長後一樣可以學習。而象所表現的智慧，有時是狗所望塵莫及的。在英國希斯特的美景園（The Belle Vue Garden）中有一頭象，會將觀衆給牠的一便士投入自動機的投錢孔中而取到餅乾。如果觀衆將便幣給牠，牠便很生氣地將它噴回。牠的鼻子同猴子的手一樣靈敏，[illegible]

△有一隻狗銜着一籃雞蛋走路，遇到了籬笆，牠不能跳過，怎麼辦呢？牠思索了一下，便將籃子在籬笆下推過，然後自己退後幾步，縱身一躍，於是又銜着一籃雞蛋前行了。

△黑猩猩的智慧在動物中可說是最高的。科勒（Kohler）教授做了很多實驗。他將香蕉懸在高空，黑猩猩爲了取到上面的果物，發明了「撐竿跳」法，[illegible]牠們會隨機應變，以各種方法解決困難。

娛樂

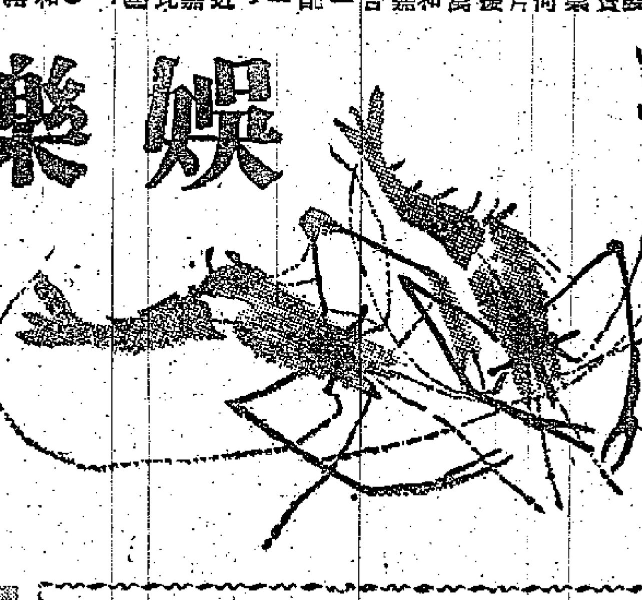

由票房毒藥變成了票房靈丹——法蘭仙納杜拉

大觀

過去荷里活已經有不少電影明星，由「票房毒藥」，搖身變成「票房靈丹」。憑「慾海情魔」一片重振聲威，榮獲金像獎的鍾歌蘿福，就是其中最顯著的例證之一。如今法蘭仙納杜拉，也是同樣由所謂「票房毒藥」，變成「票房靈丹」，使以前認爲他已經變成過氣明星的人，都要承認失言。根據票房上的叫座力，和目前他所接受的聘約條件看來，這位由歌星變成的電影明星，毫無疑問是目前最吃香的明星之一。他同時又組成許多家獨立製片公司，在每一家所獲利潤，數目都遠在他的新酬之上，而且都可以按照投資分派紅利。

法蘭仙納杜拉，曾於今年八月中旬，在紐約的百樂門戲院，隨同他的新作，聯美公司出品「金臂人」（暫譯）（Johnny Concho）登台，一週內的收入，達十四萬七千美元之多。四年前他在同一家戲院，隨同他的另一部作品，環球公司出品「歌王情霸」登台，一週內的收入，僅得六萬五千美元。而在一九五二年，美國電影院的生意，一般說來是比較今天更加暢旺呢。

四年前的法蘭仙納杜拉，在票房上的叫座力一落千丈，又遭遇過不少報界的冷嘲熱諷。不過最大的打擊，卻是過去一向支持他，做他底代理人的美國音樂協會，也宣告和他脫離關係。這家協會以前曾經借給法蘭六萬五千美元，使他能和湯美多西樂隊解除合約，雙方由此合作多年，感情相當融洽。

法蘭主演「歌王情霸」，所獲酬金是七萬五千美元，可是影片發行後，爲了在票房上賣座慘敗，他便變成「票房毒藥」，無論代價如何低微，也沒有一家影片公司肯僱用他。一年後哥倫比亞公司，以一萬美元的代價，聘請他和畢蘭加士打，狄波娜嘉及孟甘穆利奇理夫合演「紅粉忠魂未了情」，結果使他榮獲最佳配角金像獎（這張影片一共獲得八項金像獎），由此重振聲威。他最近主演的兩部作品，由嘉麗絲姬莉及冰蘇辦士比合演，美高梅公司特藝彩色超闊銀幕電影「上流社會」（暫譯）（High Society），和最近拍竣，由加利格蘭和蘇菲羅蘭合演，聯美公司發行，特藝彩色超視綜藝體電影「驕傲與情慾」（暫譯）（In Pride And The Passion），所獲酬都是二十五萬美元。不過他說演戲以來，條件最高的聘約，相信要算過去曾經用一萬美元代價，聘用他的哥倫比亞公司，最近禮聘他主演「老友風義」（暫譯）（Pal Joey）這一張了。

哥倫比亞公司雖然擁有「老友風義」一片的版權，卻要由法蘭自組的愛塞斯獨立製片公司監製，法蘭將獲十二萬五千美元的酬金，愛塞斯公司佔全片百分之二十五，又獲得兩位紅極一時的女明星，烈打希和芙和金露華，分別以十五萬美元和五萬美元的代價，在片中和他合演。此外這片的導演，是「紅樓夢斷」的佐治薛尼，酬勞是十二萬五千美元，另外由哥倫比亞公司方面，獲得利潤拆賬。

法蘭在扮「老友風義」一片之前，將先到派拉蒙公司旗下，主演劉易斯卑記改編的「野性丑角」（暫譯）（The Joker Is Wild）。這片將由他自組的另一家獨立製片公司，畢列斯杜獨立製片公司攝製，條件和「老友風義」相同，就是十二萬五千美元的酬金，加上百份之二十五的所有權。畢列斯杜公司，是和派拉蒙公司合作攝製「野性丑角」的公司之一。除了派拉蒙公司之外，還有導演查理士惠多和編劇家雅干兩人，分別自組的獨立製片公司，此外劉易斯本人，也佔有全片八分之一的利潤拆賬，款項可以在十年內分期付清。

另一方面，法蘭仙納杜拉又是鋼琴家薛士高安杜力的經理人之一。他在今天可以說是財源廣進了。

影劇圈

△關文清將替「新靜」拍「千里送京娘」。劇本已在編寫着，至於全部的演員，則俟劇本脫稿後，才能確定。羅志雄說：「這部影片，我決定協助關伯導演」，他說過去他在大觀時，曾經當過他的副導演，彼此份屬師生關係，所以，我要出一點力。

△張活游又計劃拍「薛仁貴」。由他自己飾薛仁貴，這部古裝片，劇本由他的兒子楚原主筆，月底前可開拍。連日與劇作家商談劇中的改編事宜。並準備拍得傑出一些，即使是時間花得多些，也在所不計。（紅）

張瑛自傳

三、拍「夜明珠」

因爲這是對於我本人不會有什麼影響的，而且我一向都不會因爲被改綽號而發牢騷的。所以任得人家呼叫什麼都好。反正不會有傷身體和名譽的。

在「夜明珠」拍攝的進行中，我真的時常都有一種奇異的感覺，那就是恐怕自己演得不好，將來放映出來的時候貽笑方家，那就不知如何是好了？這是由於我一向沒有從影經驗，因爲演話劇和拍電影不同。

演舞台的感情是連貫的，一場戲就是一口氣的演下去，沒有停留，所以，感情便容易控制，但是，拍電影是逐一個鏡頭拍攝，有時候還會不是連續號碼的拍下去，更有隔幾場戲也要遷就一個鏡位而跳拍的，這樣便會有感情不連貫的毛病發生了。

一個老於影場經驗的演員，如果對劇本不很熟悉的話，有時也會控制不來，何況我當時又是個「新雀」呢？在不習慣的情形下工作，心裏自然有些芥蒂，這芥蒂並不一定是膽怯，但最低限度顯得生硬一點，那是無可否認的。

我這個「新雀」又怎會例外呢？所以，我當時真的有兩種心理，一則以喜，一則以懼，正合用來形容我矛盾的心情。因爲歡喜的是有機會在銀幕上演出了，但同樣的又恐怕演技生硬和感情不連貫以致影響前途。

不過，這個恐懼的心理跟着「夜明珠」的放映而消失了，雖然不能說我在「夜明珠」有良好的演出，但是，各方面的評價，總算「不過不失」，因此，姜白谷也說他自己的眼光不差。我聽到他的話自然滿心歡喜，但是，始終不敢存驕傲的心。拍完了這一部「夜明珠」之後，當然不會有怎樣的收穫，我所指的收穫不是爲了金錢，而是說演技方面，因爲在這個時候，我還不致以生活爲前提，所以並不計較於收入的多寡。

張瑛

自己的文章

謝賢

我在「表錯情」中，一人飾兩角，兩人的身份都不同，大安——是上流社會中的穩重人物，小安——一個王老五。但彼此的面貌，也一模一樣，因爲他倆是孿生兄弟，由於面貌的相似，常常在一個場合中，給別人誤會了，有時自己的太太，也把丈夫弄錯，就是憑着這矛盾，便製造更多的戲劇性的情節，所以，這個戲的笑料特別豐富。我從來沒有演過這樣的角色，尤其要在一部片裏，同時扮演兩個不同性格的人，特別是大安和小安在一起的時候，導演把他們放在一個畫面出現。觀衆覺得驚奇，而我的心在抖顫着。你猜想我如何攀登這個王老五的性格，如何在扮演大安這個穩重的社會名人。上層社會生活我沒有體驗過，但王老五的生涯我經歷得多了，爲的是我目前還是王老五。雖然我沒有足夠的生活體驗，在演出上成績如何，還有待觀衆們批評了。不過，演大安、小安這兩個人物，我是感到相當興趣的。

影劇圈謎語

吳翁

先敬羅衣後敬人！（打西片明星二）

寶馬神弓並蒂花

白了

「寶馬神弓並蒂花」一戲，顯然要想出一些新腔花樣，使其有新面貌出現，比方佈景，但有寶馬凌空飛馳嘶喊場面，又有並蒂蓮幻影嘶喊場面；又比方唱曲，但在好幾個地方有所謂「和味」新小曲，也有合唱。我以爲此乃好的嘗試也。

當然，若干佈景及服飾的雅淡，燈光配合的宜稱，亦使戲劇增加好些效果，至於每首小曲是否「和味」，則尚待觀衆評論也。一般來講，吸收各種資料之長，以充實粵曲之美，似爲粵曲改進應有之工夫也。甚至如時代曲，如果眞有可取之處，亦不妨一取，但非硬撈，而忽略粵曲本身之特性，再如合唱，時下也比較常用，不過用得恰當者尙少。「寶馬神弓」戲在寶馬飛空之前，人未出場而先播合唱曲詞，同時，合唱是否多唯一的？也值得研究也。

鄧碧雲小姐人稱之爲「小碧」，以與「大碧」對稱。就唱功做功來說，大碧是比較老練，穩美，而小碧則比較伶俐，活潑，各有可愛之處。此次小碧之扮村姑，身形，儀態，都頗有一般懷春少女的性格美；金階斥暴一場，亦能顯出主角之倔強個性，應刑及投河前之表現，舉措之間，頗盼爽朗，不俗也。也許因爲我的票買得後吃一的，眼有的近視，但覺佢之缺點就是面部表情不甚顯明，唱聲時曾還好，有的地方也頗嬌，但抑揚頓挫，則不如造型之清晰。

祁筱英小姐表現的「一字馬」，以及同乃師的對打，都能顯出佢之所長，服飾比前次演「新冷面皇夫」時好得多；前次穿得還現女兒態，此次則少得多矣。不過白唱曲，有的地方尙有的女腔。足部移動及站台下，有時似乎多一的。一般上都比上次演得好，表演態度嚴肅。

梁醒波之飾南宇王與麥炳榮之飾南中勝王子，均有勝頭。麥炳榮想向小碧「監粗嘢」個一場，人總睇佐覺得佢作出的衣冠禽獸狀，既話好笑，又話「好衰」；但結果捉唔住小碧，反而誤捉住肥波個「殿企木魚」，睇到的人笑到刺肚，够晒諷刺味道也。肥波插起幾支「北帝旗」，表示要御駕親征之夜，唱「走馬」，諧趣諷刺，兼而有之。後與麥炳榮黑夜對打，使人想起京戲之「三岔口」，不過佢地打得冇「三岔口」咁巴閉，咁緊張，之能使壞人自相殘殺，亦大快人心也。

白楊小姐飾北王公主，唱曲比做功好。唱曲音質頗佳。動作有時尙嫌誇張一的。做戲之人總將情感、思想、動作置身戲中，對台下觀衆之照顧，只心裏有數就够矣，不必理佢地之時，就可不理佢地。不知各位觀衆以爲然否。白楊小姐爲新紮花旦，具有成功的條件。白

粵香雖然價錢貴了一的，不過戲下「散手」嗟，之亦口齒伶俐。總之，呢齣戲值得一睇，票價最高六雞屎，亦抵睇也。（下）

（謎底：針披。粵俗謂衣爲披。）

二、眞正的事實

當我從鄭詩與迷惑的深淵中醒過來。我看到一張熱情而嬌羞的臉孔。胡杏珠垂下頭，又急忙旋過頭去，吁一口氣，然後用乾枯的聲調，幽幽地說：

「你眞笑我了？我自己太奔放。」

我沒有答他，撲在她的身上，牢牢地抱着她，我們倒臥在大沙發裏，彷彿這隻沙發就是迷惑的深淵。

我們往下沉，往下沉，我們在掙扎，在掙扎……

許久以後，我們醒過來了。一張大沙發坐了我們兩個人，胡杏珠的頭靠在我的肩上。我輕輕地撫着她的秀髮，在她的耳邊叫着她的名字。她像一頭小貓似的，蜷伏在我懷裏，動也不動。

「你還感到孤獨嗎？」我輕輕地問。

她搖搖頭，不說話，然後仰起頭看我一眼，又花一樣的笑了。笑得又明朗，又甜。我忍不住又吻她一下。於是她輕輕轉身，撫着我的額子，牢牢的吻着我不放。

疑兇　史得

當下放開我的時候，吁一口氣，說：

「在你的身邊，有一種安全感。心很寧靜，似乎一個浪子在大風雨之夜，回到家裏來，家裏正生起熊熊的火爐，跟外邊的世界隔絕。人是那樣疲倦，又那樣溫暖，什麼恐懼也沒有了，什麼慾望也沒有了！」

「你像在唸詩一樣，」我笑道說。「你會做詩嗎？」

「我不會，」胡杏珠甜甜地笑：「不過我看過一本書上說，當一個人生活在愛情裏面，他就是一個詩人。我想這話眞不錯。」

「你做過多少次詩人？」我笑着逗她說。

「不許你問這些！」她忽地又作色起來：「你總不放過打聽我過去的事！」

「我沒有這意思。」我很倔傲：「我不再問就是。」

「你說過忘了過去，也不管將來的，可是？」

「現在我卻想更正一下了。我的話不全對。」

「爲什麼？」她在我懷裏坐起來，瞪着我：「你這人眞靠不住，剛說過的話又推翻了。」

「不是推翻。」我說：「我是說修正。我們可以忘了過去，但從現在起，我覺得不能不管將來。」

「怎麼說？」她像個不懂事的女孩子。

「我覺得對你的孤獨有一種責任，我要消滅它。今天以前，我可以不管將來，現在不能夠了。」

她用輕輕的一吻，代替她的答話。

「杏珠，我跟你說，今天晚上我要走了，這一次也許要三個星期才能夠回來。有許多話現在似乎要跟你說！」

胡杏珠瞪大了眼看着我。（三十一）

三十一：兩重心事

「爲什麼對我這樣緊張？」徐姆婷笑着，「你有沒有良心，跟我有什麼相干？」

「因爲我把你當作一個最好的朋友，而且我也需要你把我當作一個最好的朋友。」

「現在還不夠好嗎？」徐姆婷笑着說：「方先生，老實告訴你，對年紀大的人，我一向不大尊敬的。對你倒有點不同。這已經很不錯了，在我自己來說。」

提到了「年紀大」三個字，方伯良的酒醒了一下。他摸一把他的已經開始發現白色的頭髮，怔怔地笑道：

「是的，我老了！我眞老了。可以做你的父親。」

「你也說得太過一些。」徐小姐笑起來：「你怎麼可以做我的父親呢？你不是開玩笑嗎？」

「眞的，你今年幾歲？」方伯良乘機問她。

「我不告訴你。」徐姆婷橫他一眼，接着又說：「我也老了！我可以做你的女兒的母親！」

「我有這樣幸福嗎？」方伯良一個哈哈，他是眞笑的，笑得心花怒放：「徐小姐，你卻在開我玩笑了。」

「方先生，你以爲我還很年輕嗎？不！我眞老了。假使有你這麼一個女兒多好！她眞漂亮！」

「那裏比得起你！」方伯良說：「她算什麼，你才是眞正的美人了。」

，假如我有你這麼一個女兒，那才光榮！」

「方先生，」徐姆婷忽地問：「你的女兒已經結婚了沒有？」

「沒有！」方伯良脫口答道：「她還太年輕。」

「有了男朋友了吧？」徐姆婷又問。

「也沒有。我反對女孩子早婚，她還在唸書時期不該談戀愛的。」

「我看她也很成熟的了。你做父親的，卻不替她找一個男朋友，眞不對！」

「我嗎，」方伯良忽地想起崔元龍來了。他忙問：「你要介紹她男朋友？是個什麼樣的人？」

「崔元龍不就很好嗎？」徐姆婷微笑着。

「崔元龍？」方伯良故意表示遲疑與詫異：「他怎麼可以找我女兒做朋友，他……。」

「他可不錯呀！」徐姆婷說了又一笑：「假如替你介紹崔元龍，你就可以放下兩重心事了。」

「怎麼兩重心事？」方伯良眞想不出來。

「第一，你可以解決女兒的終身大事，放下一條心；第二，」徐姆婷說到這裏，眼波一轉：「你可不致於再擔心會吃他的醋了。」

說了，徐小姐又吃吃的笑起來。方伯良聽到這話，覺得誘惑極了。

聽雨樓筆談　伯雨

顧二孃製硯

蘇州顧二娘，以雕硯名于時，能以纖足踹機軸之端，即知石之美惡，非端溪老坑佳石，不肯奏刀也。

二娘姓鄒，爲顧德麟子婦。德麟號顧道人，工琢硯，自然古雅，名重于時。德麟死，藝傳于子，子不壽，於是二娘傳其藝，名更過於乃翁，二娘一硯，今日以數百金不能得一見者也。

袁子才「隨園詩話」云：「春巢在金陵得端硯，背有劉慈絕句云：『一寸干將切紫泥，專諸門巷日初西；如何軋軋鳴機手，割遍端州十里溪。』跋云：『吳門顧二娘爲製斯硯，贈之以詩。顧家於專諸舊里，時康熙戊戌秋日。』後語園竹亭云：『顧二娘製硯，能以鞋尖試石之好醜，人故以顧小足稱之。』春巢因調一粵語云：『玉指金蓮爲底忙，昔贈劉郎，今過何郎，還花猶帶粉花香。製自蘭房，佐我文房，片石膘摹古色蒼。顧也茫茫，劉也茫茫，何時攜取過吳閶，喚起情郎，弔盡秋娘！』」

二娘製硯，歸款多作篆書「吳門顧二娘製」六字。閩人黃莘田，曾任高要縣知縣，時正開坑取石，所購獨多，罷官後，攜佳石至吳門，屬二娘製硯，故以劉慈一詩，實乃莘田所作，子才誤聽，「前塵夢影錄」亦沿其誤也。

假冒二娘製硯，自乾隆時已然，批「隨園詩話」之滿洲人舒坤云：「乾隆丙午（公元一七八六，即乾隆五十一年）余在福州，張師姚根雲贈硯一方，刻七絕一首云：『鑿出端州石一方，鐵線玉指耐春寒；……吳門顧二娘。』余所藏製硯，尙有六方，託名顧製者，有二十方」。（批本隨園詩話，非坊間之通行本，乃昔年冒鶴亭得之北京市上者）可見贋品之多也。

廣窟歷險記

文：苗迷　圖：梁水

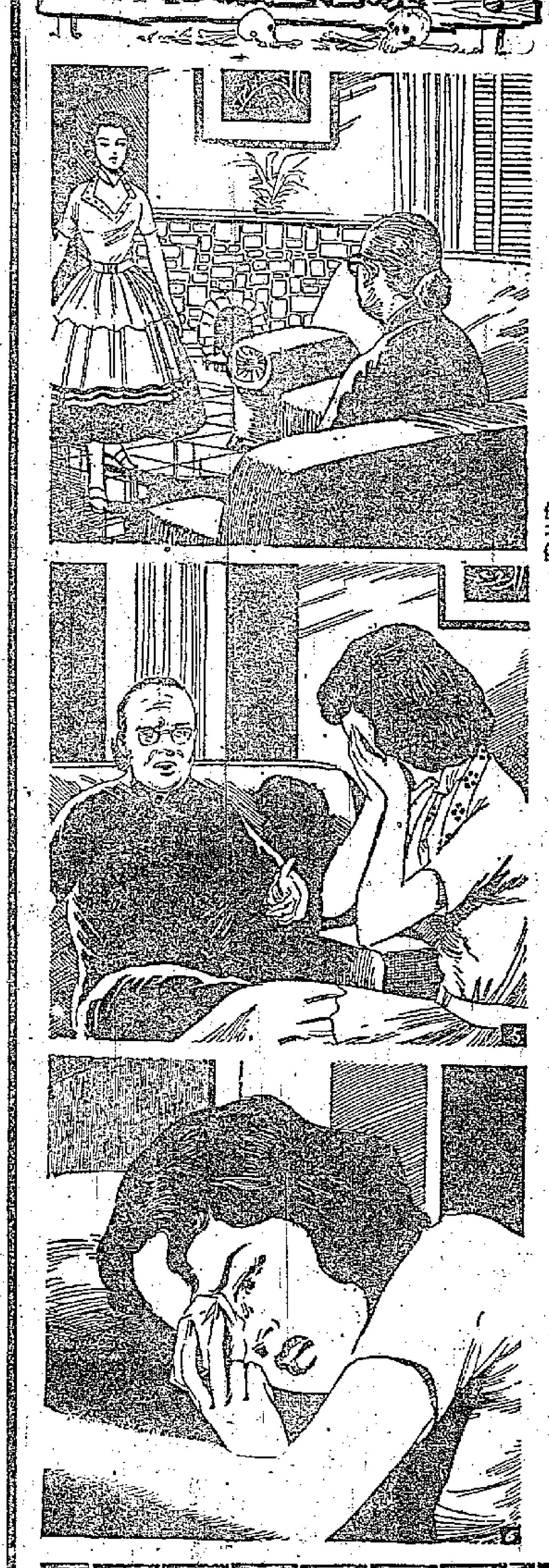

（四）司徒老太爲了孫兒司徒彤的安全計，果然不敢報警，她一方面准備贖款，一方面向道位，唯一可疑的未婚孫媳婦顏如霜，進行嚴厲的拷問。顏如霜感到司徒老太對她發生懷疑，內心非常難過，只有要求老太信任她。

（五）但司徒老太聲色俱厲，毫不容情的第一步向如霜查問身世，及這幾天她和司徒彤的行蹤。如霜既感侮辱，亦有難言之隱，一時方寸大亂，支吾以應，繼而焦灼到掩面飲泣，老太睹狀，更覺思疑，嘮嘮叨叨的說個不停。

（六）顏如霜眞是晴天霹靂，做夢也沒有想到，在她將近結婚之際，遭遇這種飛來橫禍，還要受不白之冤，她既焦急又難過，便一縷煙似的奔入自己的臥室，伏枕痛哭。手套掩着那對怪信，痛苦萬分。

小說林

七劍下天山　梁羽生著

第十一回　孽債情緣　公主情多徒悵悵　淚痕劍影　王妃夢斷恨綿綿

凌未風一聲長笑，胥鋼劍霍地進招，急如電火，邱東洛左臂酸麻，手口刀飛上半空，左劍一格，兩劍相交，給凌未風反手一絞，劍又脫手飛去。邱東洛拔步便跑，那裏還跑得了。凌未風左臂一探，抓着了他的後心，像抓小雞似的提將起來，打了個轉，手臂一甩，將他的頭扭在他的面門一翻，再向左一旋，將他的耳朵削了下來，大笑說道：「本息付清，饒你不死！」單掌往外一登，將邱東洛拋出三丈開外！

齊眞君氣紅了眼，眼看着三個「叛賊」就要硬闖出去，袍袖一抖，翩如大鳥騰空，落在桂仲明與韓志邦之間，雙劍一剪，向凌未風攔腰劈去。這時飛紅巾與韓志邦跑在前頭，凌未風最後，齊眞君最惱韓志邦，對凌未風卻並未放在眼內，齊眞君認不得凌未風，凌未風卻認得齊眞君，冷笑說道：「你這老賊還有幾把撥子？」只一晃身，胥鋼劍已疾如閃電般的向兩劍交剪的隙縫中刺進，齊眞君大吃一驚，向後一仰，左劍一撥，避開這劍，凌未風跨前一步，毫不放鬆，劍招改爲「秋水橫舟」，向左一封，趁着齊眞君避招後仰，重心不穩之際，胥鋼劍疾的揮去，叮噹一聲，把齊眞君右手長劍，盪了開去。劍招三變，疾發疾收，刷的又向敵人下盤刺去。這三招是天山劍法中的精妙招數，齊眞君一念輕敵，幾乎喪命在凌未風劍鋒之下！

但齊眞君是一派宗主，五十年功力，非同小可，臨危不亂，奮力一振，力透劍尖，身子風車般向左一旋，雙劍未收，微一點地，竟然反彈起來，右劍搭着凌未風劍身，趁勢引開，解了險招，左劍上撩，刺向凌未風持劍的手腕。凌未風暗道好，翻身一跳，疾如飄風，自齊眞君左側掠過去，「神龍掉尾」，回手一劍，又向齊眞君的太陽穴疾刺，齊眞君霍地翻身，橫劍一擋，只聽得一陣金刃交鳴之聲，火星四濺，兩人都給震退幾步，兩人的劍都給對方砍了一個缺口！凌未風這招試出：齊眞君的功力和自己竟是半斤八兩，旗鼓相當，心想：要制服這老賊，可不是三五十招的事。懶得與他糾纏，喝道：「念你一把年紀，放你回去養老吧！」胥鋼劍左右疾揮，劍招發處，直如風翻雲湧，王府的衛士們那裏攔截得住，霎忽之間，已給他和桂仲明會合一處。

齊眞君苦練了五十年，自以爲可以稱霸天下，不料一出手就連遭吃虧，與飛紅巾打成平手，給韓志邦打了耳光，遇凌未風更幾乎喪命！而這三個人還都是自己的小輩！凌未風看來更只是三十歲多點，也不知他的劍法是從那裏學來的，如此神妙，見面四招，招招狠辣！一片雄心都涼了下來，那裏還敢追趕！（二五九）

是日也　預防大戰

宗琳辦公室內，今日空前熱鬧，咸班人，大讀國際時事，我自問孤陋寡聞，不敢參加意見，但聽個班人講，眞是越聽越驚，似乎第三次大戰，已是無可避免。朱先生敎歷史課者，但以歷史眼光觀察，證實三次大戰必定打成，邱老師則持相反意見，認爲必打唔成，於是頃刻辦公室裏談者分爲兩派，一派話戰，一派話和。是和是戰，咁大件事，當然不是操在我們小市民之手，不過我數一數人數，都是話和者多。我亦是站在和派。我之話和，並非有咩高瞻遠矚，而是我個心，實在不願再見戰爭。二次大戰隔現在幾耐呢？瘡痍未復，又試講打講殺，我都唔明的政治家、軍事家，因何咁喜歡打仗也。大家和平相處，你話幾咁安樂呢？呢次如果打成，大家出動新式武器，人類必爲之遭殃，簡直避無可避者。以前打仗，都話可以放定糧食，或者返鄉下捱幾年之類，但未來之大戰，唔到你捱嘅，一個氫彈投落來，大家一齊熟，朱先生未必危言聳聽，確有其事者。我希望打唔成也。

下課之後，心亂亂，街上報童大叫第二次晚報，買張一睇，蘇彝士運河區果然有事矣，啲報紙，牛鬆咁大隻字，印滿轟炸、進兵、登陸、出動等字眼，眞是睇到手震震。回家告知老妻，老妻曰：「超，呢的大鬧事，慌得咁多？又唔係第一次聽見打仗，人生點都要死一次，慌得咁多乎？」我不料老妻如此達觀，但此種所謂達觀，等於放棄態度耳。冇錯，人始終要死一次，但有辦法避甩之時，因何放棄不避呢？老妻曰：「避避避，避你個頭，又唔係有大把錢，學人講避。」我曰：「唔避，而家避命，不是避錢也。」老妻曰：「唔使講，有錢係命矜貴，冇錢爛命一條，唔使避。」老妻是婦人之見，我亦費事與佢嘈。照我眼光睇，三次大戰即使打得成，原子彈未必會掟落香港，至多如上次大戰一樣，掟啲通炸彈而已。事關香港地小人多，炸死晒的人，有乜軍事價值也。如果掟啲通炸彈，斷估飛機師冇咁嘅譜，將炸彈掟落木屋區者。萬一香港眞有戰事，木屋區地皮，勢必坐地起價，升到二三百文一呎地，都唔出奇也。於是我間木屋值錢矣，此是我之眼光，告知老妻，老妻亦以爲然，而且大感興趣。

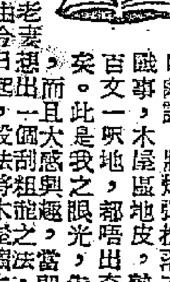

……老妻提議：由今日起，想出一個辦法，將祖屋之空地，可利用幾多，種多幾棵，使無端端更刮能多方法，床位裏面，租與擺滿床位，呢條數都幾有着數，我提議暗中進行，除我地一家三口之外，……（四四四）

一、濤聲魅影

桂芬心境略舒，不久從經室出來，天鳥隨即帶引她和金波去到一間教會主辦的桂芬小學校。恰值下課時候，操場擠滿打球玩耍的孩子，金波看了十分開心，站在那裏出神，桂芬三番四次催促他還不肯移動。

「聽你那副貪饞的模樣，好像剛從鄉下跑出來似的，校長不把你攆出去才怪，還希罕他收容你嗎？」

「可憐的孩子，他從未見過這樣的場面嘛。」天鳥輕拍着金波的肩膀說，領着他踱進大廈裏的校長室。

那是一間佈置講究的私人辦公廳，進門瞧見有一個頭顱半禿的胖漢，正襟危坐在華麗的旋椅上，滿面紅光，懸膽似的鼻樑加上一副玳瑁眼鏡，眼珠有點兒突露，但精神氣十足，正伏在寫字枱批閱文卷。

天鳥躡足近他的身旁，並不打招呼，而是繞到背後把光亮的腦勺輕敲了一下，笑着說：

「校長先生，還記得我這個壞蛋麼？」

那位校長埋頭案牘，猜不到有此一着，驀地唬嚇了一大跳，起不住就要拍案怒罵，校長瞧清楚進來的是周天鳥，一下子強自定一定神，

浪聲殘　江碧著

又捺着笑出的肚皮笑，前仰後合，大聲說：

「忘是天下間的大壞蛋，捨得回來了麼？」

天鳥扮着鬼臉傻笑，瞇起眉眼調侃道：

「對不起，嚇了你一跳吧？我們的校長先生，還說什麼充當過軍訓教官，怎的這般生人不生膽呵？」

校長胖臉上的紅暈一直傳透到耳根，搖頭擺手道：

「不不，別少覷我年紀老去，我的膽量比年輕人更強旺得多，一枚炸彈扔在身邊也嚇不了我！」

「不但嚇不倒你，而且你還會若無其事地檢起來，把它擲到不會傷害人的角落才讓它爆炸，對吧？」天鳥仍在笑，厚闊的手背在對方的額角揩了揩汗漬，然後接下去說：「可是，瞧，我們的校長明明冷汗漉漉，臂香和雙手也控制不住窘慌的顫抖，那該是怎樣解釋的？老朋友面前不必作狀了吧？」

校長頓然露出尷尬的表情，站起來說：

「你這人無事不登三寶殿，到來找我有什麼事嗎？」

「哦，我們只顧閑聊，忘掉招呼客人了哩。」天鳥斂起笑容，說：「這兩位是……」

「……」桂芬跟着說道：「這是她的兒子金波，我正爲了他們的事特地來煩你的。」（十三）

大蘇（越嚟越多人）　吉叔作

九三、臨時收容

幾個人都答將桶住了，大家回頭向聲音的來處望過去，原來那邊不知起了甚麼糾紛，殺千累萬的人，正在四散奔逃，一時秩序大亂，婦人和孩子，呼救之聲四起。伯淸吃了一驚，正要擠過去窺看究竟，卻給人家一把拖住了，他說：

「那邊情勢很亂，你趕過去也沒有用，還是先回防洪指揮部，再作區處吧！」

跟在後面的馬秋笙，也十分贊成這個意思，他說：

「人多的地方，秩序恐怕不易維持，你還是別去爲妙。」

伯淸給他們攔住了，也就停了腳步。好在這時已有一批頭戴鋼盔，手執膠牌的警察，開隊馳向出事地點，伯淸知道大概不會有甚麼問題，也就回身領着衆人，走向山頂酒店。此刻已是傍晚，酒店門外，卻到處萬頭湧動。小型發電機供應着整個建築物上下全開了的燈火，顯然有點不勝負荷，所以電燈都顯得黯淡無光。羅潤生見了酒店裏面這種擠迫情形，忍不住向方伯淸問道：

「這裏不是防洪指揮部嗎？怎麼擠滿了許多人？」

伯淸苦笑着搖搖頭，答道：

「地方不夠用，沒有辦法！許多機關，臨時要借用這裏辦公，各國的外交人員，也要找個安全的地方駐腳，指揮部不能不給他們安頓一下。」

聽了這幾句話，羅潤生回頭對秋笙父子說：

「這樣看來，兩位想要找地方棲住幾天，恐怕沒有希望了！」

伯淸聽說他們現在才來找地方，不覺回身停了腳，搖着頭道：

「現在是甚麼地方都擠滿了，連我們在外面所蓋的棚廠，也全不夠用了。你們剛才沒有看見過山邊野全是收容不下的人羣嗎？」

秋笙聽說他也沒有辦法，登時着了慌，便說：

「那怎麼好？我們斷不能在山野上住下來的！我們這裏，帶着的全是有價證券，汽車上裝着的，還有大批黃金。」

伯淸和之類，手上都提着一個據這個說法，才注意到他們父子兩人，手上都提着一個沉重的公事包，伯淸向之類望了一眼，諒必於是他們的身家性命了。伯淸說：

「既是如此，兩位就留在我的臥房住一晚吧。橫豎眼前我已沒有辦法休息。過了這一夜，再想辦法好了！」

秋笙父子聽了，好不高興，連忙稱謝。於是伯淸便料忽之間，陪他們到臨時宿舍裏去，自己卻匆匆趕向辦公廳。

醉胭脂　灵簫生著

舞袖翩翩傾四座

楊柳村自編劇本，予其太太主演，雲鶯一齣，公映時大受歡迎，批評家一致讚揚。當時名劇作家，都要聘請撰寫，其中朱雲無佳作，頗能宋游仙之戀一齣，其人倒似佳作，不可得而復有。光陰似箭，歲月如流，忽忽在三年之後，銀色圈中，後起者都不知宋游仙其人，惟有幾個舊人，時復談及宋氏之作品，至今尙未有能及之者，固由於其人之天才橫溢，學問淵深所致也。

暮春天氣，杜鵑花紅遍江城，故惑之時代女性，披上夏裝，疊現香肌於人前。夜來燈明如畫，樓台簫管，車水馬龍，某舞廳在衆夜總會之一角落，坐一衣履修潔，容貌高雅之男子，年約三十，微笑雍容，手持葉汁一杯而飲，自斟自飲，似有所待。

……飲水，彼等舞已多回，正等待跳小蠻小姐登場獻舞。忽然光全暗，只餘圓形之光，射向綠幔之前，幔啓，帝尼圓環，翻紗飄拂之金緞小蠻，伸其纖長之腿，踏響趾，金鞋，趾甲染嫣紅蔻丹，容貌妖媚，腰細如蜂，款擺嬌軀，揚手舉足，環繞圓形之舞池，作迴風舞雪之舞，唱出帝所新歌之歌，伊年正青春，眉目傳情，舉止嫵媚，或拉少年之領帶，染上胭脂，在歌舞期中，爲風趣之作弄，令座衆大笑。蘇緞飄之態，翩若驚鴻，極舞蹈之能事，舞至角落一座之男子之前，……含情凝睇，一笑如春。男子依然微笑，未曾受寵若驚。腰肢欲折，嬌喘微聞，歌聲響歇，翩若驚鴻，入簾內去，鼓掌之聲，餘動屋瓦。稍休片刻，樂聲悠揚，紳士淑媛復進舞池。忽見座小蠻來前，曰：「座上無人識宋先生，惟我則一見而知之。」男子是失蹤三年之宋游仙。起立恭謹，請小蠻坐，問其何來？小蠻曰：「江城之人，都念宋先生，而余能發現之，宜舉杯慶祝。」令侍應取酒兩杯，游仙曰：「一杯足矣！」侍應進酒一杯。伊拈杯以向，彼飲果汁以報。小蠻扭腰嬌嗔曰：「宵時非酒不歡，何今滴酒不沾唇？」伊滿白色通花旗袍，凸手套秋波流轉，惑惑可掬。游仙曰：「余隱居三年，與世隔絕，近始重返城中，繁華依舊，當年故交，即使重逢，當亦不相認識，何以獨小姐且光明利至此？」小蠻曰：「記否當年有一十七歲之女兒，在其姊姊帶引之下，到雨之麗，請導之入影界，而蘇醉謂伊年尙幼，學問未深，人生經驗尙淺，俟數年後始至乎？其人即我也。姊姊失望，延師教余歌舞，俾翅騰於舞蹈夜總會中，然此非余之志，曾有製片家向姊商議，請余上銀頭，但要露盆表現肉感，余不肯受其利用，堅決拒絕。不知宋先生三年來之生活何如？」游仙曰：「三年來之初期，酗酒成狂，生活失度。」（二）

小妹妹的問題

佩蘭信箱

潤園妹妹：

你有時對人太過份狂熱，有時卻很冷淡的吧？例如你第一封信告訴我說，你爲了幾封信給一個女朋友，她才回你一封信。你每一日給我的信也一樣，一連幾封，甚至一日還不止一封，當你沒有立刻接到回信時，你便在心裏懷疑了。這不是有點小器嗎？其實你爲收信人想想，就不會自生煩惱了。因爲人家接到你的信時，可能有事情，不能即覆。就算即覆，也要寫好，寄出，經過郵局收發，過一個時候才能到達你的手中，是不是？

你說你看紅樓夢與讀古詩詞對你沒有什麼影響，我卻從你的來信中看到了一些影響。你的多愁善感，就是由那些書感染了你的。其實很多人，尤其是女孩子，對林黛玉這個人物都有所誤解，她們只看到她軟弱的一面，卻看不到她剛強的一面。要是她不是一個剛強的人，她也就無從與寶玉一起共同與封建勢力搏鬥，爭取婚姻自主了。而她對一切封建的禮教，封建的思想意識，都是很蔑視的。我相信對於這些，在你讀紅樓夢時沒有留意到吧？

正因爲你從小失去父愛，你的母親也忙於工作而很少照料你，才形成了你那一顆孤寂的心。那些古詩詞，更舒展了你的愁緒。如果你看的是反映我國目前如火如荼的緊張生活的文學作品，那就不會那個樣子了。

妹妹，你是那麼坦率，但看來你卻有點不大合羣，你是一個有認識的青年，懂得很多新道理，那你會了解，如果你能以對待你的態度，她們爲什麼說你是一個有原則的人呢？……女同學、女朋友進步呢？你埋怨她們落後，埋怨她們，是沒有用的，只要你能多點接近她們，與她們打成一片，推心置腹地談些知心話，我相信她們會待你很好的。到這個時候，你對她們進行規勸，她們才會入心，才不會把你的話當作耳邊風的。（續）

商品展覽會　欲赴穗交流貿易可以參加貿易團

春先生：

所詢有關參加中國出口商品展覽會交流貿易三個問題，現簡覆如下：

（一）中國出口商品展覽會歡迎港澳同胞參加交流貿易，你當然可以參加，這是沒有疑問的。然而爲了參加交流貿易時獲得更多的方便起見，最好是參加貿易團前往。現已有香港中華出入口商會宣佈了參加貿易團的登記辦法。如果你要參加交流土特產物資，可參加中華出入口商會的貿易土產組，到該會（德輔道中一四四號四樓）領取登記表格，但須有該會會員介紹方可。

（二）訂購期貨是可以的，當然不會與大會宗旨有抵觸。但到底有無特別優待，就要到了廣州才淸楚。因爲須視訂購數量、所購貨物種類等等具體情況而定。

（三）交付定金問題也是一樣，現時未能回答。

颶風爲何稱小姐

黃啓明先生：

颶風爲什麼稱小姐呢？你說颶風是兇暴的，小姐是溫柔的，一剛一柔，爲什麼颶風要稱小姐呢？

我國很早就有這樣的說法，稱風爲「風颱」。不過，現在稱颶風爲小姐，則是美國最先採用的。

原來在夏秋兩季，颶風每年要在太平洋上發生若干次。發生的地點，常常在北太平洋西南部關島附近，那裏所發生的颶風，也就常常被美國駐軍首先發現。

譚誠淡先生：

你問的問題，我們也不淸楚。

依照國際氣象事業合作原則，在一處天氣有特殊變化，足以影響交通安全時，應當向他國報告或公告，以便知所警戒。

公告颶風須得有個名字。一九五一年美國駐關島空軍的氣象組編成一本小册，就歷史上有名的小姐，選出八十四個，分成四組，每組二十一人，每組按英文字母的次序排列，從A到W。

現在發生的颶風小姐名珍妮（Joanne），這是屬於第一組的，第一組的全部名單如下：

Amy 亞美；Babs 白培斯；Charlotte 夏洛特；Dinah 戴娜；Emma 愛美；Freda 費列達；Gilda 姬爾達；Harriet 哈尼；Ivy 艾菲；Jeanne 珍妮；Karen 凱倫；Lois 娜絲；Mary 瑪利；Nona 娜拉；Olive 奧立芙；Polly 波尼；Rose 露斯；Shirley 雪莉；Trix 特妮克；Vae 韋依；Wilma 威瑪。

你也不要恐怕颶風沒有先生，在南半球發生的颶風就是稱先生的。我國也有「風伯」這一名稱呢。（奕）

注意預防白喉

白喉是一種很嚴重的急性傳染病，每到秋冬季節最易發生與流行，特別是兒童最容易感染。患者如果得不到及時的治療和適當的護理，往往會有生命的危險，這一點是值得家長們注意的。

白喉主要有喉白喉、咽白喉、鼻白喉三種，最常見的還是喉白喉，其他類型不多見。這病是由直接接觸傳染的，如與白喉患者接吻、面對面說話，或對面咳嗽、打噴嚏都能直接傳染。此外病人的食具和玩具也可以間接傳染此病。病的潛伏期通常是三天到五天，接着便感到頭痛、發燒、喉頭腫痛，現紅色，且有一片灰白色的膜。病情嚴重時，患者有呼吸困難，面色青紫，脈息遲緩等症象。

白喉是一種流行傳染病，預防辦法有以下幾種：一、進行白喉的預防注射。普通孩子出生八個月後即可作白喉預防注射，小學以前，因與外界接觸漸增多，可再作一次預防注射；二、秋冬季節氣候乾燥時，應給孩子多吃水果，如梨、香蕉、蘋果、甘蔗等，多喝綠豆湯也有好處；三、在白喉發生或流行時，不要把孩子帶到公共娛樂場所去，以免傳染，出外時應帶口罩。健康兒童不要和患者接觸；四、如發現兒童有白喉症狀時，應即時送往醫院檢查，以便早日發現早日治療，免得發生死亡現象。

烹飪講座　入廚舊侶

叉燒和鹵味的製法

製叉燒法有二種：有用醬燒，亦有用淨醃法，普通的燒臘家均多採用前者，現在亦以此法最流行。茲先將其法詳述，以供參考：

製叉燒，必先製定一盆醬料，其用料爲：麵豉一斤，海鮮醬一斤，南乳四兩，白糖二兩，白蒜頭八兩，五香粉二錢，蒜頭五兩，麻油二兩，先將蒜頭豚爛，成蒜蓉，以八兩生油起鑊，放下蒜蓉爆香，然後傾下麵豉與南乳，攪爛，再放下海鮮醬，白糖，麻油，五香粉，一同炒勻，略煮後，即以碗盛起留用。上列爲製醬料的過程，其份量甚多，製時可按叉燒之多寡而酌量放下。例如一斤豬肉，以枚肉爲佳，蓋枚肉有些少肥肉，食時較滑些）。用料：醬料三匙羹，麥芽糖二兩，先將豬肉切成約一尺長，二寸闊的條狀，用碗盛起，放下醬料三匙羹，將豬肉撈勻，約待二、三小時，使味能滲入豬肉裏，然後燒。燒法有二種，有用焗爐焗，燒臘家則用炭燒爐燒。燒時用鐵枝穿起而燒，預先將麥芽糖以滾水二、三兩煮溶，待叉燒燒至九成熟時，取出，用煮溶的麥芽糖淋勻，再放回爐裏稍焗至全熟。取出時顏色鮮艷，更可保存經日不變。

製鹵味法：先製起鹵水一盆，待將欲鹵的食物，如豬肚、豬肝、珍肝、鵝掌、鮮魷、豬脷、雞蛋等任何一種，用清水滾片刻，然後再用凍水沖洗一次，放在鹵水盆裏慢火滾浸之，但時間不可太耐，否則太鹹，但鹵油雞則不用預先滾熟。製鹵魚，必先將魚鯇先炸香才放下鹵水盆。鹵水的用料：八角、丁香、草果、大茴、小茴、陳皮、桂皮、花椒、蛇、上列各物中藥店有售，買二元即可用十斤水份。將上列各物以布袋套住，以瓦盆一個滾四十分鐘，待藥材出味，便放下生抽五斤、冰糖二斤、紹酒二斤，同滾，約加入紹酒，不可加水，如不夠鹹，可酌量加入生抽，放下老抽一兩，以上列乃相配的份量，如製少數的鹵水，可按此減之。

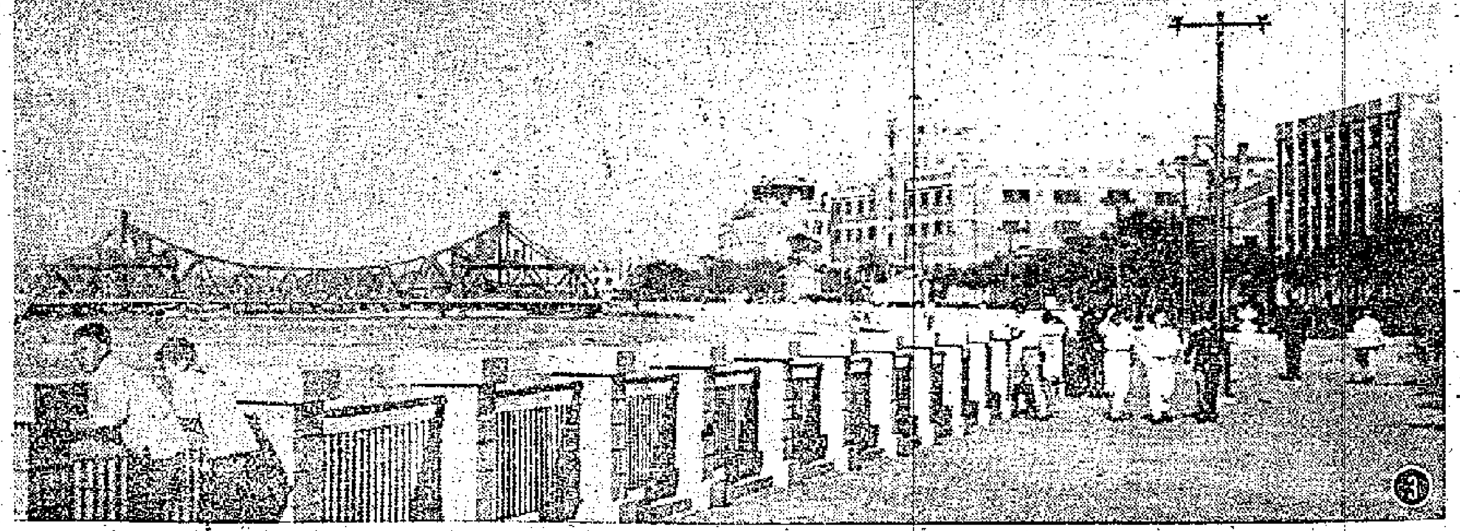

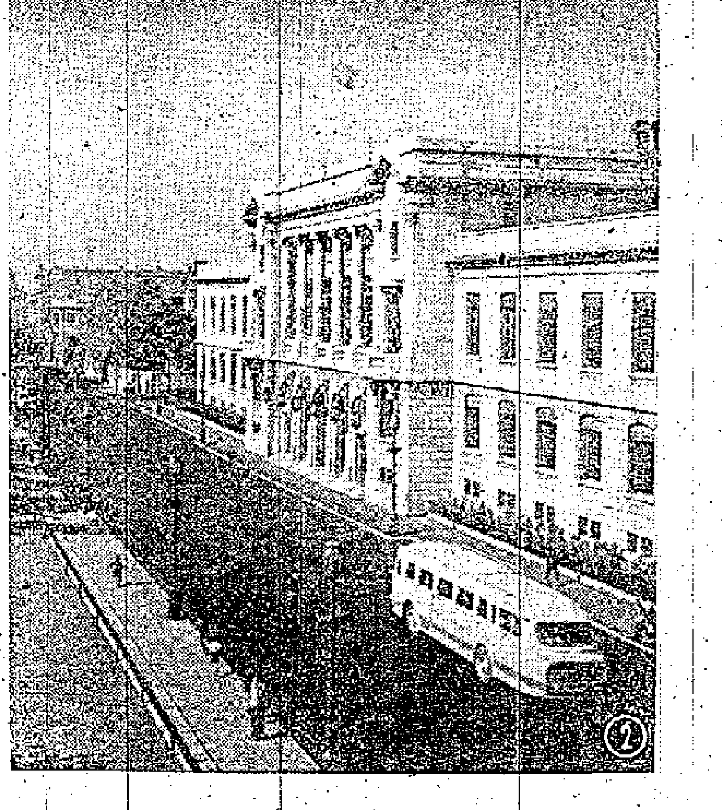

畫刊

㈠青海省長寨生產合作社很照顧少數民族社員的風俗習慣。藏民嗜好喝奶茶，社裏允許他們家裏的奶牛仍舊私養。這是藏族女社員在擠奶。㈡天津市圖書館。㈢天津市海河公園。㈣第一汽車廠所在地——長春。㈤朝鮮國立民族藝術劇團演出的古典歌劇——春香傳中的一個場面。㈥春香傳中的男主角李夢龍（孔基南飾）和女主角春香（申又善飾）。

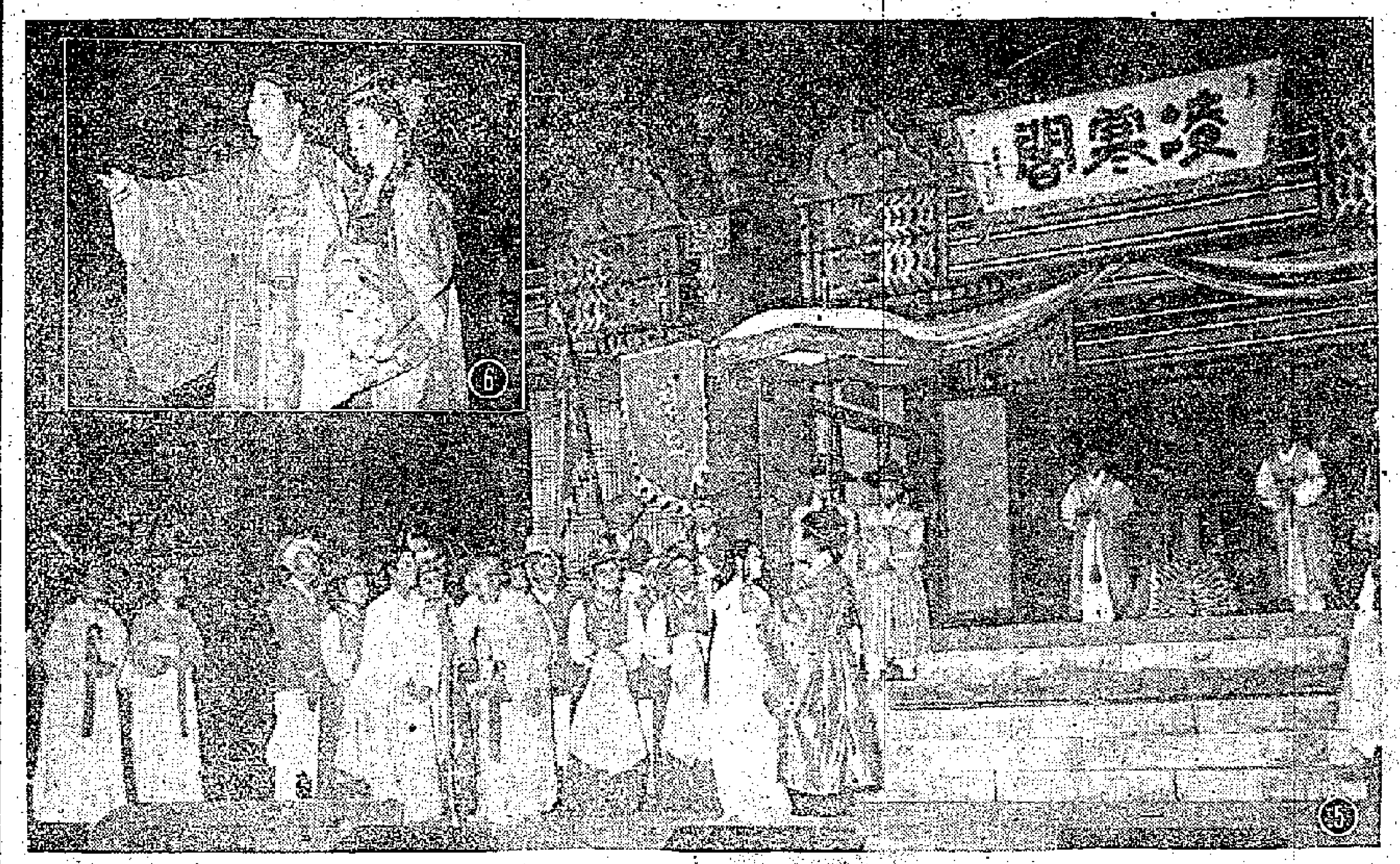

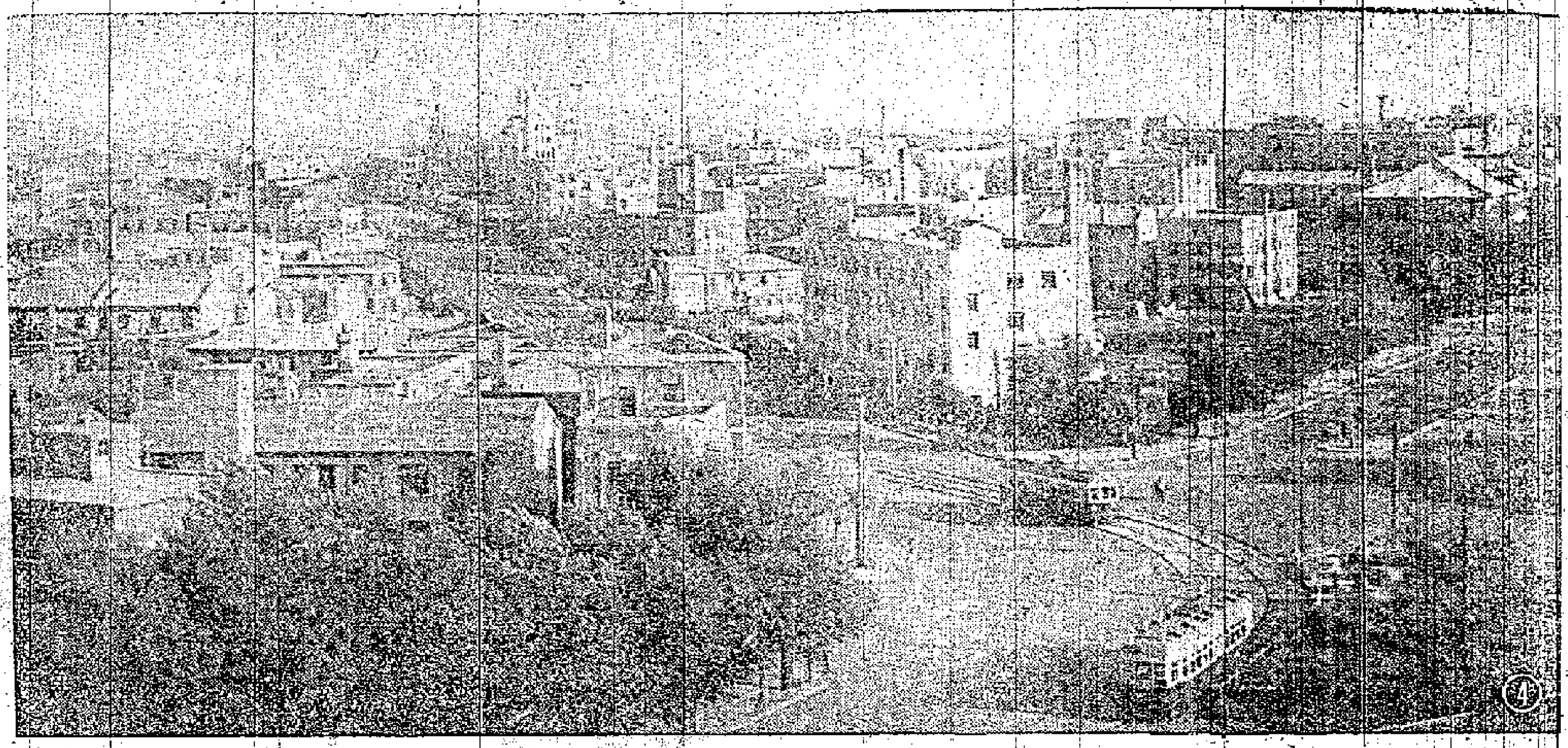

七十四個單位參加世運 選手人數約四千五百名

▲奧林匹克大會定本月二十二日在墨爾本開幕，距今只有三星期了，參加各國的代表團正紛紛啟程。蘇聯的先遣隊定今天（二日）到達。蘇聯代表團統共有五百一十人，隨後將陸續到達。擁有代表四百二十七名的美國代表團則將於本月八日抵步。據奧林匹克大會的主持人布里奇稱說：蘇聯第一批先遣人員是乘坐「喬治亞」號駛澳的。據說，同船前來的還有匈牙利代表十七人和捷克的國際奧林匹克委員會委員二人。這艘一萬四千噸的蘇聯輪將載來若干運動器材，和競賽的船艇。布里奇又說，蘇聯代表約四百人將於本月八日到十六日間到達（按另一說，蘇聯代表將於四日乘飛機到達）。他說，每一個參加國家，可以有若干名隨行人員偕選手住在奧林匹克村。關於美蘇代表團，大概每八名選手可以有隨行人員一人同住。在定額以外的隨行人員，就只好另覓住所了。這次喬治亞號還帶來觀光的蘇聯人士九十一名，內有新聞記者三十名。蘇聯的擊劍選手共有二十一名，內有婦女三名。

▲這次參加奧林匹克大會的一共有七十四個國家（地方），有選手約四千五百人。各國（地方）代表的人數約略如下：阿富汗（一八）、阿根廷（六五）、澳洲（三六〇）、奧地利（三七）、巴哈瑪（五）、比利時（七一）、百慕達（三）、巴西（五六）、英屬圭亞那（四）、保加利亞（五九）、緬甸（一七）、加拿大（一一六）、錫蘭（一二）、智利（三九）、中國（一六〇）、哥倫比亞（二五）、古巴（二五）、捷克（九二）、丹麥（三八）、阿比西尼亞（二三）、斐濟（七）、芬蘭（七九）、台灣（四六）、法國（一八五）、德國（二二八）、英國（二三九）、希臘（一七）、荷蘭（七九）、香港（五）、匈牙利（一一七五）、冰島（三）、印度（八四）、印尼西亞（三五）、伊朗（二八）、伊拉克（九）、愛爾蘭（一〇）、以色列（二二）、意大利（一八二）、牙買加（五）、日本（一六九）、肯尼亞（三一）、南朝鮮（五二）、黎巴嫩（一一）、利比里亞（八）、盧森堡（一一）、馬來亞（四七）、墨西哥（三三）、新西蘭（六九）、尼日利亞（一三）、北婆羅洲（九）、挪威（二五）、巴基斯坦（七五）、秘魯（一一）、菲律賓（五〇）、波蘭（九二）、葡萄牙（一二）、波多黎各（一六）、羅馬尼亞（七八）、新加坡（六五）、南非（六三）、西班牙（九）、瑞典（一一九）、瑞士（六一）、泰國（四八）、千里達（八）、土耳其（二九）、烏干達（四）、烏拉圭（三二）、美國（四二七）、蘇聯（五一〇）、委內瑞拉（五〇）、南韓（三二）、南斯拉夫（五五）、巴拿馬（未詳）。

▲英國奧林匹克委員會秘書長桑代．鄧肯三十一日晚在倫敦發表談話說，目前中東局勢雖然嚴重，但預料英國還是按照預定要派選手參加奧林匹克大會的。

▲羅馬尼亞選手一行七十二人，已於三十一日飛抵墨爾本。其中有數人因飛機從印度麻打拉斯飛新加坡途中，遇到颶風盤旋。目前距大會開幕還有三星期，遷入奧林匹克村居住的已經有十四國的代表二百餘人。

▲匈牙利出席奧會的代表一百五十八人三十一日已由布達佩斯乘火車抵達布拉格，定四日乘包定的法國飛機赴澳。一行現住捷克京城的能布克訓練中心。著名賽跑選手伊哈洛斯因為傷足未能同來。

•浩森•

體壇動態

美足球隊門票預沽 兩天情況未見踴躍

根據該隊最近兩場戰果 實力是否強勁已露端倪

【本報訊】美國世運足球隊將於四日到港，六日在港府球場與港聯隊作表演賽。該場比賽的門票定三元五角、二元四角和一元二角三種，預售券已售兩天，票價雖極便宜，但兩天來預購門票的並不踴躍，據說售出的還不足一萬。現在，比賽日期距今還有多天，要看今後這幾天的情況才能看出門票是否暢銷。

前兩天，香港美國新聞處連續發出關於該國足球隊近年來的戰績和打法的材料，然而這些材料，並未能引起國內人的注意。香港的球迷從未看過美國足球的表演，對它全無認識；但人們可以通過「美對以色列」、「美對南朝鮮」兩場比賽的戰果來蠡測該隊的實力。

美隊曾以二比一小勝以色列，而以一球淨負於南朝鮮。這兩個戰果，在球圈內引起了一種推論，認為美隊的實力不會很強。

南朝鮮足球隊日前來港參加亞洲杯決賽，雖以三戰二勝一和的戰績奪得錦標，但球迷一致認為他們的演出，除了氣力之外，球技和戰鬥力都不如香港。南朝鮮隊的後衛，作風雖然強悍，但攔截功夫仍欠細膩和穩健；港隊當日跟它比賽，在推進時，雖然沒有很好的方式、「路數」，但仍不乏埋門機會。美隊如真的像所宣傳的一樣——採用三角短傳進攻，則進攻的機會必定不少，是不應該交出「白卷」的，除非它的前鋒的表現有如巴士日前對東方時一樣「水皮」。或者它所用的「三角短傳」還未到家，以致未能抓到機會。

昨日一家報紙刊登了滾城專電，說美隊在後兩分鐘時被對手射入一球，係在後勁不足。這一個評論不曉得是否正確？因為據說他們是「七上八落」的呀！

美隊對以色列一仗，球員的技巧是不錯的，但全隊的作戰能力並不強，而以色列隊的這一場比賽，球員並不全是「國腳」，因為他們當日在港打完亞洲杯後，只有幾個球員隨同該隊到美國遠征，該隊的實力相信會打一點折扣。二比一的戰果，是否說明美國隊的實力與會來港的以色列隊相去不遠呢？

足球運動在美國並不怎麼流行，其水準當然不會很高；再從上面所述的情況來看，人們不難粗略地預測一下美隊的實力也。

嘉山開快車 巴士勝光華

五一之比只負十二碼球 初級愉園擊敗同福

【本報訊】昨晚嘉山兩場夜波賽，巴士以五比一大勝光華；初級組愉園以四比一勝同福。同福初次失敗，形勢起了變化，愉園頓恢奪標希望。愉園的實力本來是不錯的，但自李德煊被罰停賽後，前鋒便受了影響，但昨晚卻似服了興奮劑一樣，演出有如生龍活虎，比前大大不同，不但打垮同福，還能贏個大比數，實在出人意外。同福失去兩分後，現在已與愉園同分。

高級組巴士得勝是在意中事，光華陳明哲不出，衝刺力弱，但光華起初也是要創奇蹟的，作戰始終奮勇，曾急攻巴士多時，但技術畢竟遜了一籌，有心無力，只能挽個十二碼球打破光蛋。

光華一鼓作氣，先取攻勢，向巴士一輪急攻，但巴士守得很穩。待光華攻勢稍頓後，馬上取得攻勢。十五分鐘，劉瑞華傳球近門，劉繼照在門側頭槌頂入，一比〇，先勝一球。巴士繼續出擊，十九分鐘，劉志霖近門得球勁射，卻打中護換綽身上彈出，孔紫熙開出角球，未能建功。此時，巴士攻勢甚盛，護換綽力救險球，戰情緊張，精采博得不少掌聲。廿六分鐘，林錦棠傳球美妙，劉瑞華走入中線，得球建功。巴士雖已連勝兩球，但毫不輕鬆，戰情熾烈，到上半場完，巴士還以二比〇佔先。

下半場再戰，六分鐘，孔紫熙開出角球，落點很好，劉繼照立即衝射入網。八分鐘，劉志霖在人叢中得球射入，四比〇，巴士穩操勝利。光華竭力反攻，以期打開紀錄。到廿三分鐘，巴士因守門吳寶安推人犯規，被罰十二碼球，陳永常主射入網，扳成一比四。續戰，到卅七分鐘，林錦棠得球，無法起腳，交劉志霖射入，五比一。此後互有攻守，沒到終場，再無紀錄，巴士便以五比一大勝光華。兩陣如下：

巴士：楊國傑 羅國良 劉添 孫寶安 鄧北 孔紫熙 劉志霖 劉繼照 林錦棠 劉瑞華

光華：吳葆良 伍志華 許炳生 薛換綽 許大偉 鄒雄 路德興 梁林 劉發強 陳永常 劉德志

在聖路易斯城舉行的美國足球選拔賽中一鏡頭：（自左至右）門將冠德、卡敦、康特里奧、墨菲、馬林那。

華人夜波今續開火 星島中健嘉山碰頭

黃羅不上陣噴射機威力將削弱 初級組賽工商與研藝實力相埒

【本報訊】本屆華人足球聯賽，雖然在六月間揭幕，但因那時候適逢東方、南華、巴士、星島等隊相繼南遊，以致僅踢了三分一賽程便暫告停頓。等到各南遊隊歸來，又因有亞洲杯決賽及足球總會的公開聯賽跟着燃起戰火，時間上不許可此項「夜波」一貫的舉行，變成若斷若續，現在，全部賽程已踢了三分二，如無別故，相信在本月內可告功德圓滿了。

今晚的比賽秩序，初定初級組果欣對研藝，高級組南華對中健，後來以為本週末有「胡好盃」賽，所以把秩序略為更改，六時三十分初級組工商對研藝，八時高級組星島對中健，都在嘉山球場上演，門票一元二角及六角。

初級組一役，雙方實力接近。當有一番鬥爭才可判定勝負，說不定打成和局。雖然這兩隊都消失了爭標希望，勝負無足輕重，但初級組一般球員參與競賽的目標，不在錦標，而在吸收作戰經驗，使技術有進步。就今晚此戰來說，但願雙方球員從技術上多多學習。如果工商踢得好，可取兩分。

高級組的星島，已失掉五分，沒有染指錦標希望了。但它在最近幾場「夜波」賽中，鋒線有「噴射機」出現，演出都很不錯，先後與東方、傑志打和，這可見得它的前鋒威力相當強勁。今晚對陣的中健，較差「一皮」，照理可取勝利。但黃德福、羅國泰隨東方赴台灣，今晚鋒線少掉兩個好手，攻力將受到削弱。

中健因有香港巴士若干球員拔刀相助，乃得在高級組中與各隊周旋，但其實力很平凡。以往所取得的，敗多勝少，卻亦無奪標的雄心，但求每戰盡力，使到名次不致太過落後就算了。今晚此役，中健想贏星島固不容易，然而若能夠努力以赴，把戰情拉緊，就算受挫，也無足介懷。

初級組兩隊人馬如下：（工商）薛郁福、張國迅、趙玉池、王志年、馬瑞能、黎展雄、劉澤森、盧錦善、盧永勤、楊鏡光、余全、許卓然、李鑒、葉鏡才。（研藝）吳禪洲、黃炳雄、溫錫雄、鄭炳潤、張光賜、文資佳、郭炳森、黃松勝、李煥根、陳毅、陳健榮、譚錦鏗。

硬地網球單打賽 蔡國衛擊敗小葉 蔡獲單打冠軍

兩徐今與蔡吳爭決賽權

【本報訊】全港公開硬地網球錦標賽，今日中游場內續有男子雙打準決賽一場及雙打半準決賽一場，於下午四時半舉行。秩序如下：

一號場：雙打準決賽，徐煒培、徐潤培對蔡天健、吳文祥（五盤三勝制）。

二號場：雙打半準決賽，鄧天福、鄧國榮對馬健隆、姚保照（續賽，第三盤）。

今日徐氏兄弟戰蔡、吳，後者雖屬氣力過度，均佳，但缺欠作戰經驗，且聯路方面也不及兩徐，料兩徐可順利獲得決賽權。另場鄧氏父子再戰馬健隆、姚保照，鄧等昨有絕佳演出，且在第三盤中以四比二佔優，今日如能保持水準，可望晉入準決賽。

昨日男子單打準決賽，葉觀雄對蔡國衛，一般均認好小葉，不意竟爆出冷門，蔡以三比一勝，贏得本年度硬地網球單打冠軍。另場，鄭天福、鄭國榮戰馬、姚組，鄧等昨有超水準演出，馬、姚處於劣勢，戰至天色黑沉，鄧等仍佔優勢，但無法再賽，迫得改期今日續戰。

昨日葉、蔡戰情，葉因失錯，且身體肥胖，動作遲慢，失去平時水準，平日的拿手好戲如殺球、攔網、過頭波等，完全失去把握；且因首先輸去兩盤，失去信心，致招敗績。蔡正反手勁力十足，頭頭是道，在此消彼長情勢下，蔡便以三比一奪得勝利。

首盤蔡一路佔先，以六比二取勝，時間十九分鐘。第二盤，葉稍佔優勢，以二比一領前，不意蔡直打成三比三平手後，再下三局，以六比三再勝，時間為廿二分鐘。第三盤，葉仍佔優勢，蔡以是盤無能為力，決心放鬆，葉以六比一勝，全局成二比一，時間十五分鐘。第四盤，戰情緊張，結果，蔡再以六比四勝，時間為廿六分鐘，全局為三比一，蔡首次贏得單打冠軍。

公開西洋拳今晚在修頓舉行

【本報訊】香港拳擊總會為提倡拳術，每月舉行一次公開西洋拳賽，今晚八時在修頓球場首次舉行，共有十二場比賽。

首次拳擊賽原定在去月中旬舉行，因九龍暴動事件影響才改在今晚角逐。除原定秩序外，並由洋將奧于奴、杜夫搶擂台，向香港拳手挑戰，將是不可多得的表演。今晚秩序如下：

八時：史勿夫對方其江；八時十分：麥加肥對威廉士；八時廿分：柏樂對蘇蘭；八時卅分：奧亞對活治；八時四十分：威廉士對麥謙明；八時五十分：文尼對森巴利；九時：羅臣對布魯士；九時十分：蔡那美對甸寧；九時廿分：廖亞對士迪連臣；九時卅分：歐利士對士葛；九時四十分：布藤對羅頓；九時五十分：史勿士對甚士。

眼睛跟着皮球走 跛杏睇波好認眞

足總昨開審李炳照案 跛杏證明無粗野舉動

【本報訊】李炳照事件，昨天經過足總緊急小組初次審訊後，押候十五日再審。

此事發生在星洲，當巴士東方兩支遠征隊在星洲舉行比賽中，東方李炳照被球證判罰離場，理由是踢害巴士的李杏林，此案由星洲足總移交香港足總處理。

圈中秘

李炳照現在已經歸隊，昨天由伍錦添陪同前往足總，東方主任李杏林也到場備詢。緊急小組原有委員是鄧誠、李文傑、翁國裕、鄧治平、莊志揚五人，但翁國裕是傑志的代表，因此避席，此外莊志揚也缺席，只得三個委員會審。

李杏林在緊急小組中說：「當日比賽，並無粗野舉動，李炳照沒有踢害李杏林，只是提高腳來，作欲踢狀。」據說當場球證是由英國初到星洲的，也許是他看不慣緊張波……」某委員問：「你坐在名譽位上，隔開龍門太遠，也能看得清楚嗎？」李杏林說：「我身為領隊，雙眼是跟着球兒走動的，為什麼看得不清楚！」

被告李炳照也極力否認有粗野舉動，至此，李杏林、李炳照均被請出外，各委員經過一番研究，宣佈押候十五日再審。

一般推測，昨天被傳詢的是東方的人，可能是不信任單方面的話，也許還要傳詢巴士的人的。

商人對後市看好 圓鐵鋼板賣盤一致叫高
歐洲出產紙張貨主多不肯放手 草酸粒黃花士苓買賣異常暢旺

【本報訊】昨天商人對五金、洋紙、工業原料的市情多數看好，有些貨價已按高。

五金市價除鉛水喉價無大振作外，一般已被撑堅叫高。

圓鐵的現貨和花貨昨日繼續叫高，十一月中到港的近期花貨，早上還按每擔五十五元，下午有叫五十六元，也有叫五十七元。有一宗五分至一吋花式圓鐵，上午議成每擔五十四元交易，但客方沒有交給訂金，到下午時貨主要五十五元五毫才肯出售，結果沒有成交。現貨取價每擔五十九元，但以每擔五十八元成交了一宗，共約二十噸。鋼板也已上漲，分半以下花式按價每擔七十二元，本週一曾以每擔六十八元成交，前後只幾天內，每擔已漲價四元。二分以上的原花式，每擔已昇為七十六元，也有叫高至七十八元。由於昨日的市情有點混亂，買賣雙方都存觀望態度，成交較少。但黑、白水喉的市價比較穩定，跌勢昨日已經停止，因此水喉有萬餘呎成出，吋半花式超級重黃黑鐵喉每呎成一元三毫，二吋花式成二元三毫。

此間商人對貨價仍舊看好，以圓鐵為例，有人認為有漲回每擔六十元的可能，理由是中東的戰事如果不能很快的撲滅，運費很有可能再提高。另方面是歐洲的鐵位早已感到不足，今後可能更要嚴重，那麼起運期如果繼續延長，貨物或更分散的運來，日前訂下的雖不少，在近期內能夠運來的貨量恐不會多，如有外客落行，市價便很容易上昇。

由於中東的戰事影響，有部份五金商因現存貨量較少，日前也拋出了不少花貨，故希望訂入新貨補充。可是目前該行商人對訂貨冷淡，最近歐洲來源銳減；另方面是付運期太遠，他們又恐怕時局的變幻莫測，因此昨日還沒有多少人能夠訂到貨，多採停止拋花和吸收行外商人手上貨物的政策。

【又訊】昨天日本道林紙，續為外客扯購數百令，由於此間存底轉疏，市價續成高。日本道林紙市價每磅成高一、二仙，五十七磅貨每令成三十八元五毫，六十七磅貨每磅成七毫。

據紙商說，昨天各種歐洲紙張大盤交投極少，但因中東戰事影響，一般紙商多將紙價撑硬，尤其是對於存底較疏的玻璃紙、盒咭紙和赤、白雞皮紙等，如買方出價較抵，貨主多不肯賣貨。昨天瑞典四十磅白雞皮紙每令要三十一元，瑞典四十七磅赤雞皮紙每令按三十四元，英國三六乘三九吋白玻璃紙每令要八十三元。

又，工業原料在淡市中，有部份貨價亦趨上漲，惟大多數貨品仍屬有價無市。昨天英國草酸粒有兩間廟客買五噸，每噸售價升為七毫七仙，比前按價雖升七仙之多。本港撈家昨先後吸入西德黃花士苓三百五十桶（約六十餘噸），這宗黃花士苓交投數額之大，為數年來所罕見。

其他工業原料因市情久淡，貨商雖將價撑硬，但買家方面雖認為中東發生戰事後，來途或可能會漲，以無甚銷路的緣故，多不敢落手，變成有價無市。

又，英國錫仔牌西林餅此間現貨昨回升，每盒由八毫八仙升至一元，未有成交。又前日內地客最近因場扯購幾種藥原料，法國阿斯匹靈粉成交二百五十噸，每磅七元零二仙，分數月交貨。甘油（B.P.）成三十噸，每噸三千八百元，本月份付船。甜荃運粉成交二萬盎斯。

廠家分頭扯購 紗布市場交投突增
內地斜布扣布成一萬四千疋

【本報訊】廠家分頭扯購，棉紗布市交投突增。內地出產的原色斜布和扣布，昨天一天內成出約一萬四千疋。

金城牌斜布，現貨已疏，近期花貨昨天仍照每疋二十九元的價格成交。大鵬牌扣布，有二千疋成每疋三十四元，跳鯉扣布，成價微振，以每疋三十三元二毫五仙的價格成出一千多疋。日本「二〇〇三」扣布，每疋則成三十三元五毫。

棉紗方面，巴基斯坦貨成價堅好，港紗部份則繼見按順。廿支金碗牌巴紗，現貨日疏，昨天少量成每包八百六十五元，太子牌亦照同一價格成出，此外，駱駝車牌成每包八百七十元，電話牌成八百七十五元，但廿一支電話牌則仍成八百七十元。卅二支駱駝車牌，每包成一千一百六十元。

港產棉紗（主要指經紗），銷路仍未見有多大開展，四十支紡紗市價，昨天每包又普遍按落十元，金山牌、彌陀牌新價為每包一千四百七十元，飛魚牌一千四百六十元，紅玫瑰牌一千四百五十元。十支紗，近日廠家做出較多，帆船牌成每包七百六十元。鴕鳥牌七百三十五元。廿支紅玫瑰牌，撈家採購，有一批據說成每包一千元，觀音牌辮紗成每包一千三百四十五元。

日本快把紗，廠家昨天扯吸較多，估計全日成交二萬多磅。廿支啞光黑白牌，成每包八百七十九元，卅支成每包九百三十九元。

紐約買家扯期貨 美棉價升
巴棉報價反見微跌

【本報訊】據說，因受英法軍攻埃消息刺激，紐約美棉價格報升，當地買家補購期貨亦轉見踴躍。

昨天收到的美棉報價情形是：現貨企住不變，明年三月期貨每磅升點一七而為三四點零九美仙，明年十二月期貨升點三二美仙之多，昨報每磅三三點二八美仙。

喀喇蚩棉昨天報價不漲反跌，但跌幅甚少，NPC棉每崇特新價報八十二又八分一巴廬比。

中東來途將受阻 金鈔續向上飛揚
K金達二八七 美元越六三六

【本報訊】昨日K金、美元瘋狂飛漲。K金最高價衝過「二八零」大關，登上二八七；美元最大波幅亦達十點多。均創今年以來最高紀錄。

K金以二七五·六二五開出頭盤，比前晚收盤升了一點二五，為全日最低價，大戶、散家接連搶吸，市價則逐步躍上，越過二八關，再經二八三、二八四、二八五、二八六，直上至二八七，為全日最高價。某大戶見利回吐，市價又綴綴轉降，上午收市價二八三·一二五。

午後開市二八三·五，因為人心閃縮，市呈反覆，一下子上至二八五·二五，一下子又跌至二七八·七五，晚市收盤二七九。加息二元四毫七仙。牌上無交收。

澳門金開市二九二·五，收市二九〇；最高開市價，最低收市價。

昨日金融市場，買賣之聲不絕，潮州幫猛於吸，永×等大戶亦做多頭，×生則見利拋出。金市狂升的原因，主要是中東戰爭局勢的影響，新金來源亦會受阻，於是人心勝好，加上趁機搶鶴的亦蜂湧而上，金價遂續上漲，最大波幅達十一點三七五。同時歐洲金價每盎斯升至三五·〇八美元，紐金價亦跟高至三七·八五美元；又紐約可轉賬英鎊每鎊跌至二·五八美元，倫敦可轉賬英鎊亦降至二·五八五美元；且息價加至「頂擔」，這也是對金市的大好因素。昨日新金抵澳四萬六千盎斯。

美匯開市六二六，最高價上至六三三·五，收盤六二九·五。

美元頭盤開出六二六·二五，比前日收市價高了一點八七五，旋即跌至六二五·七五為全日最低價。但這跌勢極為短暫，不久便長驅直進，經六二九、六三二、六三四……，直漲至六三六·五為全日最高價，上午收市退回至六三一·五。午後開市六三二·二五，一度退回至六二七，收盤為六二七·五。去息八毫。交收五萬七千美元。

金單開市六二四，收市六二七·七五；最高六三二，最低六二四。

四種外匯價 銀行昨提高

【本報訊】本月第一天，瑞士匯、比利時匯、西德匯、加拿大匯四種銀行買賣價同時調整，其中瑞士匯每百港元比前少兌〇·一二五瑞士法郎，比利時匯每百港元比前少兌二比利時法郎，西德匯每百港元比前少兌〇·〇六二五馬克，加拿大匯每百港元則比前多兌〇·〇六二五加元。

瑞士匯買價：由每百港元兌七五·三一二五瑞士法郎改為七五·一八七五瑞士法郎。

比利時匯買價：由每百港元兌八五七比利時法郎改為八五五比利時法郎。

西德匯買價：由每百港元兌七二馬克改為七一·八七五馬克。

加拿大匯買價：由每百港元兌一六·五加元改為一六·五六二五加元；賣價：由每百港元兌一六·七五加元改為一六·八一二五加元。

英國輸出文具 今年創高紀錄

【本報訊】英國新聞處消息，在今年一至九月，英國文具的輸出總值創出高紀錄，計共達一千一百六十七萬八千四百六十七鎊，和去年同期比較，增加了一百萬鎊。

在上述期間內，澳洲是英文具業的最大顧客，它一共購買貨值一百八十萬鎊。加拿大與印度購買的貨值亦大量增加，前者共購買了一百零七萬四千五百七十八鎊，後者購買七萬三千九百六十二鎊，在去年同期，加拿大購買貨值為七十四萬零一百七十四鎊，印度購買貨值為四十一萬五千九百一十三鎊。

英國文具業在今年九個月輸出了價值六百二十八萬三千一百九十二鎊的文具輔助配備，如夾萬、鋼製寫字間傢私及文具等。

股市早跌晚轉定
銀行貨倉公用股價均降 交投總值尚有百多萬元

【本報訊】由於英法進軍埃及並空襲開羅的消息的影響，使得股票昨日早市微跌，交投亦稀；至下午人心轉定，收市前價位才略微回企，買賣亦轉暢。全日成交總值達一百一十四萬元。

東亞銀行比前市跌四元，每份以二百四十四元成交五十份。德隆保險以四十二元成交五百份。於仁保險較前市跌五元，每份九百八十五元，成交二十一份。九龍倉跌二元，成交一百份，每份九十元。會德豐股份以每份六元六毫及六元五毫五仙成交一萬一千份。置地股跌一元五毫，分以六十一元（開市價）及六十一元五毫（收市）成交八百七十份。九龍電燈成交九千八百份，每份分成二十三元三毫、二十三元四毫、二十三元三毫、二十三元七毫。香港電燈成交達八千一百四十二份，收市價每份為三十元二毫五仙，比前跌二毫五仙。電話電股分以二十四元九毫成交五千三百五十二份。電車新股成交二千七百七十五份，收市每份二十二元九毫。青洲英泥成交五千三百份，每份收市價三十六元七毫五仙。牛奶公司跌三毫，成交四百五十份，屈臣氏成交二千份，每份十二元六毫，香港紗廠成交一千份，每份一元六毫五仙。合兩膠成交一萬三千份，每份四元一毫五仙。

倫敦股票市場 一片蕭條現象

【法新社倫敦一日電】隨着聯軍空軍攻擊埃及之後，今日倫敦股票市場的氣氛一片蕭條。開市時，英國國家債券曾有若干回疊的徵象，但其後則無人問津。石油股再度下跌，工業股亦然。金礦股則反覆不定。

日將派船五艘 赴歐載運鋼鐵

【本報訊】據日商來信說，日本貨運公會現已決定，在十一、十二兩個月內，增派五艘船從歐洲載運鋼鐵返日本。

在本年十月至明年三月這半年內，日本決定緊急輸入七十萬噸鋼鐵，以緩和本國的鋼鐵缺乏現象。現在貨運公會增派船隻行走，希望在年底前將四十五萬噸以上的歐洲鋼鐵運返日本。

經濟新聞

菲擬禁止貝殼出口
易貨範圍菲商仍要放寬

【馬尼拉十月二十九日航訊】菲律賓國會最近醞釀制定一個統一的入口貨物分類。現在菲中央銀行對貨物的分類，就與「國家經濟理事會」及其他機關的貨物分類大不相同，近日有些議員建議限制國營販賣公司輸入高度必需品及必需品，但根據那一種入口貨分類來決定那些高度必需品及必需品，所以，國會正在醞釀制定各機關一致採納的入口貨分類表。

研究修改易貨條例的座談會雖已停開了，但菲工商界要求立刻放寬現行的易貨條例運動仍繼續展開，如菲生產者出口商聯合會主席、菲礦業生產者公會主任秘書、菲農業商會主席及菲商會、菲工業商會、全國商盤聯合會等團體都呼籲放寬易貨條例。

菲工商部最近考慮禁止貝殼及其他用於製造珠鈕的原料出口。

印尼接滿美棉加工紗布申請額

【雅加達二十八日航訊】自從商業外匯局開放美棉加工紗布的輸入申請以來，進口商人提呈申請書者甚為踴躍，其中尤以申請從香港輸入的為數最多，據說到目前止已超過了原定數額（委託香港方面的美棉加工紗布總額為三百五十萬美元）。近兩天此間商場盛傳，從香港輸入美棉加工紗布的申請書，商業外匯局行將截止接受，一說明日（廿九日）即停止受理。至於從日本方面輸入美棉加工紗布，商業外匯局開始接受申請書迄今不過十餘天，但昨天（二十七日）亦傳說滿額停止接入新申請書。

商業外匯局於二十六日通告說，入口商可照通常的方式申請輸入波蘭棉布，這是受理美棉加工紗布以外的唯一的布疋輸入申請。

印尼銀行的準備金額續有增加。根據印尼銀行發表的收支簡報，至本月二十四日止，該行準備金存額為：金幣及金條五億四千二百六十萬盾，外匯儲備有十八億六千二百六十萬盾，共二十四億零四百六十二萬盾，即比前一週再增七千八百一十萬盾。準備金與發行貨幣比率為百分之二十二點九二，即比前一週增加百分之零點八一。

此間的促進輸出證市情冷靜，價格雖無大上落，但有貿家無買客，交投寥寥，新證現貨按價每盾一盾九十二仙半，十一、十二月份期貨按價每盾一盾九十三仙。

中東西非訂貨 商人照常付運

【本報訊】非洲線生意近日大勢平淡，惟雨天用品來單開始回增。中東發生戰事中，西非等地的前訂貨，此間出口商昨照常付船運去。

據洋行消息，非洲線出口生意近日依然是平淡，非洲商人寄來的稀織品、恤衫、搪瓷器皿、塑膠製品及日用雜貨等新訂單繼續減縮，因供應聖誕及年節銷售的貨物，在一兩個月前已運去很多，故新訂單來得不多。不過，有些非洲市場再過兩三個月便是雨季開始，所以當地入口商需要預先增厚雨天用品貨底，故膠鞋、雨傘、雨衣等新訂單已開始回增。

最近中東方面發生戰事，據經營非洲生意的出口商說，西非及中東各地的前訂貨，目前如常付船運去，因直到目前為止，尚未有接到西非方面的訂貨商要求停止付貨的電報。

貨物經過中東 兵險費漲五倍
每百元收一毫增至六毫
港市火險生意近亦好轉

【本報訊】此間保險公司接到倫敦保險公會通知稱，由十一月一日起，所有來往埃及、以色列、約旦、黎巴嫩及敘利亞或經過這些國家轉口的貨物，其兵險保費均由每百元收一毫增至每百元收六毫，即增加五倍。

【又訊】據保險公司消息，最近火險生意逐漸興旺，個別線的水險業務亦比前略增。

每年到了深秋，火險生意例入旺季，今年亦不例外。據說，最近貨倉和商店投保的較多，有些是忙着辦期的，即去年某些商店已買了火險的，到現在滿期便要繼續轉下年期；亦有新投保的，如多季貨運到不少，貨倉的投保生意也跟着增多。住宅區的投保亦有多少。

一般火險收費沒有多大變動，普通的仍是每千港元收一元七毫至二元左右。

由於最近對泰國的水險生意漸見恢復，港運泰國的貨物，所以個別線的水險生意有起色，如去貨的搪瓷器皿、雜貨等，每宗數萬元至十多萬元，但保費很低，每百元僅收一元七毫至一元八毫半。

港對日本方面的進口和出口均好，來的多是布疋雜貨之類，去的多是五金廢鐵等。保險率百分之零點一五。

生油市扳起
上海貨成交達二百噸
歐洲價報漲

【本報訊】據油商說，歐洲生油價再呈上升。此間油商昨天接倫敦電報說，歐洲生油價格比三四天前進一步上升，在鹿特丹市場上，非洲生油現貨的價格在上月三十日為每長噸一百二十五鎊，而在上月三十一日已升為一百二十八鎊。

此間生油價格趨升，日來歐洲生油價格也扳高。昨天，此間的生油受了中東局勢的影響，本月底下月初交收的上海生油期貨，昨天比前天上升了一元，全日約共做開二百噸，成每擔一百二十一元。

本白豉油，昨天成出三十噸，每擔一百三十四元。泰國金龍牌生油現貨，以每擔一百五十元售出十桶。

桐油方面，內地來的本月份交收的期貨，本地商人扯購約四十噸，價格穩定，仍是每長噸C.I.F.香港二千八百五十元。

印度新生油 下月可出口

【本報訊】據洋行消息，印度本年度的新收生油，要到十二月間才可申領出口證。印度本年度的生仁產量，現尚未有較正確的統計，因此，當地的生油出口額還未能決定，據港商觀察，如果今年印度生油的出口額減少，則大部份貨物將由印商直接賣與法、意等國，亦即會減少運來香港。不過，現有一家洋行已接到印度新生油的訂單，預約十二月內付船，初步接入的新生油貨額為一百八十八噸；這批生油是在十二月至一月於此間貨倉交貨，除皮每擔以一百二十九元成交。據悉現在印度方面的生油出口價，約為每噸一百三十二鎊，以上述價格接單，貨在獲利甚微。

會德豐公司 獲利八百萬

【本報訊】會德豐有限公司前日召開股東年會。董事長馬登在席上說，在去年四月至今年三月一年內，該公司共獲純利七百八十萬零九千四百八十一元。

馬登說，該年內世界的航運生意繼續好轉，船隻身價日見提高。他說這種情況在今年三月以後繼續有發展。因此，他提議擴展該公司的航運業務而增加資本。

馬登在報告中提到，英國的凍結信用措施，對香港市場產生不利的影響。這表現在放款利率提高，同時借款也比前更困難。他又說，最近發生的九龍暴亂，已使香港工商業的進步受到相當打擊。

經過一次特別股東會議的批准，會德豐公司的資本額，現已決定由二千萬元增至四千萬元。增加資本的辦法是：開派每份價值五元的股票共四百萬份。

星商再度扯去 紅椒乾又成十噸
日客亦買去蓖麻籽十噸

【本報訊】土產市場，中新加坡扯購紅椒乾，日本客吸入蓖麻子。

據土產商消息，最近一個月來，新加坡扯購紅椒乾，昨天又扯去寄邱的貨（新貨尚未上市），十噸成每擔七十六元五毫。

金邊蓖麻籽，最近有新貨運到沖港，市情低落，日本客昨天吸購十噸，成每擔五十七元五毫。東興八角，本地商人購買，以每擔六十八元售出十五包。

紅粟米價穩市暢，船邊交收的金邊現貨售出二百噸，每擔二十二元二毫。近期內交收的泰國期貨，以每擔二十元一毫做開一百六十噸。

豆子，昨天僅有少量成交。滾口中綠豆成出三十噸，每擔四十元，十一月付船的仰光白竹豆，以每擔二十七元七毫分兩批共成出八十噸。

食米成萬包 大盤每擔升數毫

【本報訊】食米大盤買賣活躍，全日交投一萬餘包。價錢穩硬，每擔比前提升數毫。各種米每擔成價：泰米，雙黃線黃西施白米五十九元，紅地扁白米五十四元一毫，上米碌三十九元，紅珠青紅線中米碌三十六元，藍梗羊米碌仔三十二元三毫，藍月白米五十四元八毫。緬甸米每擔成價：小蚊米四十四元五毫，舊長粘四十一元至四十四元。

大公報 分類廣告 每天一元 小字五十個（五行） 電話 37223

王聲遠啟事

遺失啟事

醫藥 劉志達 劉行健 贈醫

劉相眼科診所 掛號一元・診藥免費 並贈特效眼藥水一瓶 九龍彌敦道611號二樓

中國醫術 訪痛醫症 陳公石 凡有跌打骨折筋軟手脚勞傷內部喘咳氣胸背脅痛遠年骨痛風濕氣痛等症

虛弱病 氣促痰多 胸翳背痛 面青唇白 頭暈恍惚 筋骨軟痺 心神不足

內科聖手 靜林氏

每到五元起碼 驗眼完全免費

黃一鳴 哮喘丹

陳壽仁醫鼻

受孕檢驗

治理 氣 徐熾生

聘請 練習生

招生 推銷員

香港冠軍 梁評 教舞

合格教師

李雅聲

曼暉教小提琴

國語英文

數學研究所

陳峯 私家授舞

租售 高息洋樓出售 大元置業有限公司

出讓 全間舖位

鞋機平沽

熟藥店急讓

徵求 徵二樓閣仔

志平琴行 AJELLO ROBINSON Barratt, & Robenson

修理雪櫃

大便小便血檢驗

天新电版公司 快夾靚 电版 電話：30855

九龍 通利琴行 飛馬 手風琴

物品名目 中英文對照

手風琴 CRUCIANELLI 羅占記琴行 電話 33830

水仙花 鹿尾羓

耳聾助聽機

象棋國手楊官璘編註 棋國爭雄錄 不辭北戰與南征 三十英年有霸名 心血此時歸筆底 可從一卷識楸枰 上下每冊 定價港幣壹元 各大書局報攤均售 香港文宗出版社出版

本書三大特點：

（一）內容最精彩

（二）價錢最便宜

（三）描寫極生動

港歐線航輪 可能繞好望角航行

埃及被侵運亞丁塞得港貨無人收 港歐貨運附加費亦將會恢復徵收

【本報訊】鐵行公司現已停止收貨運往孟買、亞丁港和塞得港；太古、鐵行、渣華等三家公司亦不收貨往亞丁港和塞得港。法國郵船公司預定本月六日開往馬賽的「寮國」郵輪，現尚未決定載客到蘇彝士和塞得港與否。據航業界人士透露，由於英、法出兵侵犯埃及，並出動飛機轟炸埃及城市和港口，今後港—歐線航輪很可能改道好望角航行，而船公司亦將要恢復徵收貨運附加費。

鐵行公司透露，昨日由港開往倫敦的「嘉太治」郵輪，很可能改道好望角航行，這樣該輪抵英的時間將要延遲十天。不過，由該輪運出的貨物已決定不增收運貨。原因是在該輪落貨期間，貨運公會並沒有通知要徵收附加費。

同屬鐵行公司代理的「廣州」郵輪，現已由英國通過蘇彝士運河，並正由科倫坡駛往來港。該輪準本月十二日早上到達此間。至於定十二月初旬自英抵港的「哥賦」郵輪，則要本月七日才從倫敦開出，該輪可能因繞道好望角航行而延期抵港。

又，太古公司代理的「皮利亞士」輪，定本月七日開往利物浦和格拉斯哥。該公司現仍照原日辦法收貨，預料出口貨可有二千餘噸。

【本報訊】據航商消息，渣華郵船公司定本月十五日開往歐洲之「亞比吉」輪，已暫時停止承接運往亞丁及塞得港之貨物。

新偉健八日到 載來運米萬四千包

大偉健今出塢明落貨 四日將去貨二千餘噸

【本報訊】據振盛行消息，「新偉健」輪將於本月八日從曼谷到港，運來食米一萬四千餘包及雜貨六、七十噸，這次沒有生牛運來。

又據該行稱，目前在此間修理之「大偉健」輪，將於今天下午六時出塢，明天早上開始落貨，而於本月四日下午六時開往新加坡、曉瓏及馬六甲。到開行時，該輪運往上述三地的貨物約有二千二百噸。

【又訊】振盛行上月二十九日開往曼谷的「美西美」輪，運出的三千七百噸貨物中，數量最大宗的有圓鐵四千一百二十四箱、電芯八十箱、電燈泡六十箱、茶葉六百六十箱、漆油二百六十五件、調味粉四百箱、啤酒一千二百五十箱、帆布蔴八十箱、棉紗一百包、工業用牛脂八百零三箱、布疋五十箱、洋紙五十件、紙板三百八十扎、麵粉五十包及粗瓷一百四十四笠。

交通指南

……膠筷子、電風扇、玻珠及手提袋等。

嘉泰輪昨晚已開金邊 去原料五金布

【本報訊】據嘉豐船務公司消息，「嘉泰」輪已於昨天晚上五時開往金邊，運出貨物共三百噸，其中較爲大宗的有工業原料、五金、顏料、風燈、布疋、毛冷及土紙。

又悉，順昌公司屬下之「華興」輪，定今天下午開往金邊，運出的貨物約一百噸，其中有鹹菜、蒜頭、飾器、紙張、麥仔、藥材及布疋。

華興明日來 海生七日到

【本報訊】維記船務行屬下之「華興」輪，定明天上午從高雄開到此間，運來生豬二百五十頭、魚苗六桶及雜貨三百四十噸。該輪將於本月六日再開往高雄。

又悉，該行屬下之「海生」輪，將於本月七日從沖繩島到港，而於本月八日再開往沖繩島。該輪沒有貨物從沖繩島運來。

輪船三艘齊赴日 載出鐵條廢鐵松香等

【本報訊】今日有三艘船齊開日本，載出貨物共二千二百噸。

這三艘船是鐵行公司代理的「伊士美拿」、銀行公司代理的「曼徹斯特城」以及太平洋行代理的「緬甸」。他們共載出廢鐵一千二百餘噸，其中「緬甸」和「伊士美拿」分佔七百噸和五百噸。「緬甸」輪運出的還有鐵條二百噸，松香一百噸，棉花、桂皮等雜貨一百噸。「曼徹斯特城」運出的還有粟米、豆子、鐵條共五百五十噸。其中粟米一項是由泰國運來轉口的。

延文丸今來吾妻山丸五日到

【本報訊】天祥洋行屬下的「延文丸」輪，將提早於今晨零時由日本到港，停泊於B字六號浮泡，卸貨及港貨鑑今天內辦好，今晚深晚將離港開往新加坡、喀喇蚩。

「延文丸」今由日本載有三百多噸貨物來，全部是普通的家庭日用品，該輪將由港載出四百餘噸貨物，其中搪瓷、織造品和各類雜貨都有。

【本報訊】美邦船務公司屬下的日輪「吾妻山丸」，因日本有大風雨，阻礙貨物起卸，未能如期抵達，故改期於本月五日到港，六日離港開往新加坡、曉瓏、喀喇蚩。

【本報訊】捷成洋行代理之「漢堡」輪，定今天從日本到港，運來的貨物共四十噸左右，其中有絹絲布四十多箱、棉織品一件，另有

棉花近千包 由詩好頓士打順達來

【本報訊】渣華郵船公司屬下之「詩好頓」輪，於昨天上午從東非到港，運來貨物約一百四十噸，其中有棉花二百七十五包。

又悉，該公司屬下之「士打順達」輪，定明天從南美及南非開到此間，據悉從各港口運來的貨物如下：

從布宜諾斯艾利斯來：有罐頭梅子五十五箱、罐頭梨子一百一十五箱。

從山都士來：有棉花一百二十八噸（共六百四十九包）。

從開普頓來：共四十三噸，其中有花生油二百桶、麥片一百件及果醬三件。

圓肉罐頭抽紗 大中山昨運來

到貨共八千一百餘件

【本報訊】順昌公司屬下之「大中山」輪，昨天早上從汕頭開抵此間，運到貨物共八千一百餘件。在這些貨物中，有玉扣紙三百八十餘件、茶葉三百二十箱、桂圓肉四百五十箱、楊梅脯二百包、欖脯二百包、罐頭食品一千一百九十箱、菜脯四百簍、鹹菜一百簍、鹹魚一百二十笠、瓷器六百一十笠、竹香枝一千把、抽紗六十八箱、生柿七百餘笠、菜花七百笠、芥菜一百三十笠左右、香蕉六百二十餘件、生豬一百九十三籠、蘿蔔一百六十笠、鷄和鴨共二十一籠、生牛十頭。

飛機時刻

今日到港班機

㊀日航：曼谷來，下午二時到
㊁英國海外：東京來，上午七時二十分到
㊂泛美：洛杉磯、東京來，上午八時四十五分到；倫敦、曼谷來，上午八時到
㊃港航及西北：東京、台北來，上午十一時十五分到
㊄英國海外：倫敦、曼谷來，下午一時零五分到；倫敦、新加坡來，下午五時十分到
㊅印航：孟買、曼谷來，上午十一時十五分到
㊆法航、越航：西貢來，下午三時到
㊇菲航：馬尼拉來，㊈民航：澳城、東京、岩國來，下午一時到

今日離港班機

㊀英國海外：往曼谷、倫敦，上午十時開
㊁日航：往東京，開下午三時卅分
㊂泛美：往馬尼拉、關島、檀香山、舊金山，下午五時半；往東京，開上午十一時；往曼谷，開下午一時
㊃印航：往東京，開中午十二時十五分；往曼谷、仰光，開上午
㊄國泰：往曼谷、加爾各答，開上午十一時
㊅菲航：往馬尼拉，開下午五時十分
㊆民航：往東京，開下午三時
㊇韓航：往漢城，開上午九時

截郵時間

今日空郵（星期五）

地區	時間
美國、泰國、錫蘭、緬甸、印度	上午八時
高棉	上午九時
西德	上午十時
台灣、日本、南朝鮮、沖繩	正午十二時
關島、夏威夷、美國、菲島、澳洲、新西蘭	下午二時
南越、法國、台灣、美國、泰國、印度、巴基斯坦、中東、非洲、英國、歐洲、加拿大、日本	下午六時

平郵

地區	時間
中華人民共和國	上午七時
澳洲、新西蘭	上午十一時
菲律賓、錫蘭、中東、意國、法國	正午十二時
馬來亞、印度、泰國	下午四時
澳門	下午一時、六時

明日空郵（星期六）

地區	時間
北京、上海、漢口、昆明	上午七時
泰國、馬來亞、北婆羅洲、印尼、澳洲、新西蘭、錫蘭	正午十二時
菲島	下午二時
泰國、印度、中東、非洲、英國、歐洲、馬來亞、印尼、澳洲、新西蘭、夏威夷、美國、加拿大、台灣、日本、沖繩、南朝鮮	下午六時

平郵

地區	時間
中華人民共和國	上午七時、下午六時
台灣	上午九時
日本、美國、中南美	下午一時
泰國、緬甸、印度	下午四時
澳門	下午一時、六時

入口船期預告

船	名	開來港口	月日	公司
隆和丸	RYUWA MARU	日本	11月4	東方
兵天	BINTANG	曼谷	11月4	寶隆
大利士文	TALISMAN	歐洲新加坡	11月4	多利順
富士丸	FUJI MARU	日本	11月4	太平
多倫	TORRENS	日本	11月4	多利順
華麗碧	VELEBIT	歐洲新加坡	11月4	華林
東森	EASTERN ARGOSY	澳洲馬尼拉	11月4	渣甸
讚岐丸	SANUKI MARU	日本	11月5	天祥
泰星	THAI	波斯灣星洲	11月5	福來
新地亞	SANTHIA	加爾各答新加坡	11月5	鐵行
芬摩爾	FERNMOOR	馬尼拉	11月5	天祥
寮國	LAOS	日本	11月5	法郵
丹碧些亞	DENBIGHSHIRE	日本	11月5	渣甸
中國郵	CHINA MAIL	美國菲律賓	11月5	福來
那須山丸	NASUSAN MARU	日本	11月5	美邦
吾妻山丸	AZUMASAN MARU	日本	11月5	美邦
馬來怡美利	BRADEVERETT	日本	11月6	福來
勝家	SONGKHLA	日本	11月6	寶隆
第二滿鐵丸	MANTETSU MARU NO. 2	日本	11月6	天祥
海明	HAI MENG	山打根	11月6	多利順
皮利亞士	PELEUS	日本	11月6	太古
士打茂三碧	STRAAT MOZAMBIQUE	日本	11月6	渣華
布祿連高地	BROOKLYN HEIGHTS	美國歐洲新加坡	11月6	和捷
丹摩多加士	DEMODCUS	英國新加坡	11月6	太古
愛蓮馬士基	ELLEN MAERSK	日本	11月7	捷成
海生	HAI SENG	沖繩島	11月7	維記
宮島丸	MIYAJIMA MARU	日本	11月7	太平
平洋丸	HEIYO MARU	日本	11月7	天祥
北海	PAK HOI	神戶	11月7	太古
他朗加	TARONGA	歐洲新加坡	11月7	多利順
亞夫	HERVAR	山打根	11月7	多利順
湖北	HUPEH	新加坡	11月7	太古
富寧	FUNING	門司	11月7	太古
芬山	FERNHILL	紐約舊金山	11月8	多利順
美山	MASAN	日本	11月8	福來
新偉健	SANDVIKEN	曼谷	11月8	振盛行
祥康	CHANG HANG	西貢曼谷	11月8	福來
偉伯奇馬士基	VIBEKE MAERSK	日本	11月8	捷成
第八東西丸	TOZAI MARU NO. 8	日本	11月8	東方
倫敦丸	LONDON MARU	新加坡	11月8	東方
加素華利	CASTLEVILLE	美國舊金山	11月8	多利順
夏利陸	HERMOD	日本	11月8	多利順
東頡	EASTERN MUSE	加爾各答仰光星洲	11月9	渣甸
哈利遜總統	PRES. HARRISON	美國	11月9	總統
重慶	CHUNG KING	印尼山打根	11月9	太古
泗水丸	SURABAYA MARU	日本	11月9	岩拉多
安慶	ANKING	新加坡	11月9	太古
彰德	CHANGTE	馬尼拉澳洲	11月10	太古
伊嘉地	IGADI	馬尼拉	11月10	美邦
奉天	FENGTIEN	神戶	11月10	太古
芝文定	TJIMENTENG	日本	11月10	渣華
同加士	TUNGUS	美國大西洋及太平洋岸	11月10	天祥
嘉士得吉	GAASTERKERK	歐洲新加坡	11月11	渣華
利來	NELLORE	日本	11月11	鐵行
晏階是士	ANCHISES	日本	11月11	太古
基士頓馬士基	KIRSTEN MAERSK	波斯灣印度	11月11	捷成
松隆丸	SHORYU MARU	新加坡	11月11	東方
連渠怡美利	LENEVERETT	波斯灣新加坡	11月11	福來
北佐諾士	PATROCLUS	美國新加坡	11月11	太古
澳加馬士基	OLGA MAERSK	美國基隆	11月11	捷成
忌連那尼	GLENARTNEY	倫敦新加坡	11月12	渣甸
蘇律	SURAT	英國新加坡	11月12	鐵行
芝利華	TJILUWAH	印尼新加坡	11月12	渣華
廣州	CANTON	英國新加坡	11月12	鐵行
威建	VIGAN	馬尼拉	11月12	美邦
鄱陽	POYANG	曼谷	11月12	太古
利士碧萁	KIRSTEN BAKKE	澳洲新加坡	11月12	鐵行
東方太子	EASTERN PRINCE	美國馬尼拉	11月13	渣甸
正鋒	PIONEER MAIN	美國	11月13	美輪
百億士泰	BAYERNSTEIN	歐洲新加坡	11月13	捷成
萬加那	MANGALORE	西貢	11月13	太古
亞比吉	ABBEKERK	上海日本	11月14	渣華
賓那列士	BENARES	美國馬尼拉	11月14	太古
興立	HENRIK	山打根	11月14	多利順
吳臣總統	PRES. JACKSON	美國日本	11月14	總統
巴里	BALI	歐洲新加坡	11月14	太平
馬倫	MARON	英國新加坡	11月15	太古
日本運輸	JAPAN TRANSPORT	美國馬尼拉	11月15	渣甸
大瑞丸	DAIZUI MARU	日本	11月15	東方
瑞穗丸	MIZUHO MARU	日本	11月16	東方
利馬	LEMAIRE	日本	11月16	渣華
明鋒	PIONEER MINX	紐約	11月16	美輪
力高連馬士基	NICOLINE MAERSK	美國基隆	11月16	捷成
日本熊	JAPAN BEAR	舊金山	11月17	美輪
愛菲馬士基	EFFIE MAERSK	西貢	11月17	捷成
釜山	PUSAN	西貢曼谷	11月18	福來
奧勒干郵	OREGON MAIL	美國菲律賓	11月18	福來
克利夫蘭總統	PRESIDENT CLEVELAND	美國馬尼拉	11月19	總統
越南	VIETNAM	馬賽	11月19	法郵
依利沙伯碧琪	ELISABETH BAKKE	加拿大美國	11月19	鐵行
爹音士	DELOS	澳洲	11月19	天祥
亞哥天奴貝坦尼	AGOSTINO BETANI	意大利新加坡	11月20	天祥
亞洲	ASIA	歐洲新加坡	11月20	寶隆
亞士甯尼士	ASCANIUS	英國新加坡	11月20	太古
忌連路芝	GLENORCHY	日本	11月20	渣甸
保士	PRODUCE	日本	11月20	寶隆
快富	FRANKFURT	日本	11月20	捷成
埃特賓	ETTRICKBANK	非洲	11月21	銀行
泰萊總統	PRESIDENT TYLER	印尼馬尼拉	11月21	總統
寶根華利	BOUGAINVILLE	溫哥華美國馬尼拉	11月21	銀行
好吉	HOOGKERK	日本上海	11月21	渣華

出口船期預告

歐洲線

船	名	開往港口	月日	公司
多倫	TORRENS	熱那亞馬賽安特衛普鹿特丹奧斯陸	11月5	多利順
讚岐丸	SANUKI MARU	利物浦鹿特丹漢堡	11月5	天祥
寮國	LAOS	馬賽	11月6	法郵
丹碧些亞	DENBIGHSHIRE	倫敦鹿特丹漢堡	11月7	渣甸
皮利亞士	PELEUS	利物浦格拉斯哥	11月7	太古
勝家	SONGKHLA	安特衛普漢堡	11月8	寶隆
舟山	CHUSAN	倫敦	11月8	鐵行
華麗碧	VELEBIT	的港	11月9	華林
晏階是士	ANCHISES	歐洲	11月14	太古
亞比吉	ABBEKERK	歐洲	11月15	渣華
吳臣總統	PRESIDENT JACKSON	馬賽熱那亞	11月15	總統
廣州	CANTON	歐洲	11月15	鐵行
忌連路芝	GLENORCHY	倫敦鹿特丹阿姆史特丹漢堡	11月21	渣甸
橫濱丸	YOKOHAMA MARU	倫敦安特衛普鹿特丹漢堡	11月21	天祥
快富	FRANKFURT	熱那亞鹿特丹	11月21	捷成
好吉	HOOGKERK	歐洲	11月22	渣華
大安美	DIOMED	利物浦都柏林	11月24	太古

印•巴•中東線

船	名	開往港口	月日	公司
隆和丸	RYUWA MARU	吉大港加爾各答	11月4	東方
多倫	TORRNES	亞丁蘇德港	11月5	多利順
讚岐丸	SANUKI MARU	蘇彝士蘇德港	11月5	天祥
那須山丸	NASUSAN MARU	加爾各答	11月6	美邦
吾妻山丸	AZUMASAN MARU	馬德拉斯喀喇蚩孟買	11月6	美邦
丹碧些亞	DENBIGHSHIRE	亞丁蘇德港	11月7	渣甸
平洋丸	HEIYO MARU	亞丁蘇德港	11月7	天祥
馬來怡美利	BRADEVERETT	加爾各答吉大港	11月7	福來
皮利亞士	PELEUS	亞丁蘇德港	11月7	太古
勝家	SONGKHLA	亞丁蘇德港	11月8	寶隆
舟山	CHUSAN	科倫坡	11月8	鐵行
華麗碧	VELEBIT	孟買亞丁蘇德港	11月9	華林
晏階是士	ANCHISES	亞丁蘇德港	11月14	太古
亞比吉	ABBEKERK	亞丁蘇德港	11月15	渣華
吳臣總統	PRES. JACKSON	科倫坡孟買喀喇蚩	11月15	總統
廣州	CANTON	科倫坡	11月15	鐵行

東南亞線

船	名	開往港口	月日	公司
大偉健	DAVIKEN	新加坡	11月4	振盛行
辰王丸	TATSUOH MARU	金邊	11月4	福來
隆和丸	RYUWA MARU	曼谷新加坡仰光	11月4	東方
民興	ELSBETH	西貢金邊	11月4	順昌
溫高隆	VAN CLOON	新加坡印尼	11月4	渣華
多倫	TORRNES	新加坡	11月5	多利順
富士丸	FUJI MARU	西貢曼谷	11月5	太平
恒生	HANG SANG	馬尼拉山打根	11月5	渣甸
讚岐丸	SANUKI MARU	新加坡	11月5	天祥
吾妻山丸	AZUMASAN MARU	新加坡曉瓏	11月6	美邦
那須山丸	NASUSAN MARU	新加坡巴生港曉瓏仰光	11月6	美邦
第二滿鐵丸	MANTETSU MARU NO. 2	西貢曼谷	11月6	天祥
寮國	LAOS	新加坡馬尼拉西貢	11月6	法郵
成都	CHENGTU	新加坡印尼	11月6	太古
馬來怡美利	BRADEVERETT	新加坡曉瓏仰光	11月7	福來
平洋丸	HEIYO MARU	新加坡	11月7	天祥
丹碧些亞	DENBIGHSHIBE	新加坡	11月7	渣甸
皮利亞士	PELEUS	新加坡	11月7	太古
舟山	CHUSAN	新加坡曉瓏	11月8	鐵行
士打茂三碧	STRAAT MOZAMBIQUE	新加坡	11月8	渣華
勝家	SONGKHLA	馬尼拉	11月8	寶隆
海明	HAI MENG	曼谷	11月8	多利順
愛蓮馬士基	ELLEN MAERSK	新加坡	11月8	捷成
泗水丸	SURABAYA MARU	新加坡印尼	11月9	岩拉多
夏利陸	HERMOD	馬尼拉山打根曼谷	11月9	多利順
美山	MASAN	西貢曼谷	11月9	福來
北海	PAK HOI	曼谷	11月9	太古
芝保大士	TJIBODAS	印尼	11月9	渣華
第八東西丸	TOZAI MARU NO. 8	新加坡	11月9	東方
芬山	FERNHILL	新加坡	11月9	多利順
華麗碧	VELEBIT	新加坡	11月9	華林
加素華利	CASTLEVILLE	西貢	11月9	多利順
亞夫	HERVAR	古晉拉寶安山打根	11月10	多利順
哈利遜總統	PRES. HARRISON	西貢	11月10	總統
東星	EASTERN STAR	馬尼拉	11月11	渣甸
利來	NELLORE	山打根	11月12	鐵行
澳加馬士基	OLGA MAERSK	西貢	11月12	捷成
芝文定	TJIMENTENG	新加坡日里	11月12	渣華
奉天	FENGTIEN	印尼	11月13	太古

（左接出口船期預告）

船	名	開往港口	月日	公司
晏階是士	ANCHISES	新加坡	11月14	太古
亞比吉	ABBEKERK	新加坡	11月15	渣華
廣州	CANTON	新加坡	11月15	鐵行
吳臣總統	PRESIDENT JACKSON	新加坡	11月15	總統
芝利華	TJILUWAH	新加坡印尼	11月16	渣華
力高連馬士基	NICOLINE MAERSK	西貢	11月16	捷成
大瑞丸	DAIZUI MARU	新加坡	11月16	東方
利馬	LEMAIRE	新加坡曉瓏日里	11月17	渣華
萬祿	VAN NOORT	新加坡印尼	11月18	渣華
辰王丸	TATSUOH MARU	金邊	11月18	福來

汕頭•上海•天津線

船	名	開往港口	月日	公司
海皇	HOI WONG	天津	11月5	捷順
湖南	HUNAN	上海天津青島	11月7	太古
丹莫多加士	DEMODOCUS	華北	11月8	太古
湖北	HUPEH	天津青島	11月8	太古
加士得吉	GAASTERKERK	上海	11月13	渣華

基隆•釜山•日本港口線

船	名	開往港口	月日	公司
中央丸	CHUOH MARU	日本	11月4	東方
兵天	BINTANG	日本	11月4	東方
士打順達	STRAAT SEONDA	日本	11月5	渣華
芬摩爾	FERNMOOR	日本	11月5	天祥
泰星	THAI	日本	11月6	福來
中國郵	CHINA MAIL	日本	11月6	福來
新地亞	SANTHIA	日本	11月6	鐵行
華興	HWA HSING	高雄	11月6	維記
布祿連高地	BROOKLYN HEIGHTS	日本	11月7	和捷
東森	EASTERN ARGOSY	日本	11月7	渣甸
海生	HAI SENG	沖繩島	11月8	維記
丹莫多加士	DEMODOCUS	日本	11月8	太古
倫敦丸	LONDON MARU	日本	11月9	東方
祥興	CHANG HANG	沖繩釜山日本	11月9	福來
安慶	ANKING	日本	11月10	太古
四川	SZECHUEN	基隆	11月10	太古
哈利遜總統	PRES. HARRISON	橫濱	11月10	總統
東頡	EASTERN MUSE	日本	11月11	渣甸

非洲線

船	名	開往港口	月日	公司
寮國	LAOS	加薩布蘭卡	11月6	法郵
士打茂三碧	STRAAT MOZAMBIQUE	南非	11月8	渣華
第八東西丸	TOZAI MARU NO. 8	西非	11月9	東方
大瑞丸	DAIZUI MARU	東南非	11月16	東方

美洲線

船	名	開往港口	月日	公司
芬摩爾	FERNMOOR	美國	11月5	天祥
中國郵	CHINA MAIL	溫哥華西雅圖波特蘭	11月6	福來
布祿連高地	BROOKLYN HEIGHTS	美國	11月7	和捷

澳洲線

船	名	開往港口	月日	公司
東星	EASTERN STAR	奧克蘭悉尼墨爾本	11月11	渣甸
利來	NELLORE	比利斯本悉尼墨爾本	11月12	鐵行
芝文定	TJIMENTENG	東非南非	11月12	渣華
瑞穗丸	MIZUHO MARU	威靈頓奧克蘭	11月16	東方

今日明日出入口船隻

今日入口船隻

船	名	開來港口	停泊地點	公司
烈打馬士基	RITA MAERSK（中午）	菲律賓	A4	捷成
溫高隆	VAN CLOON（中午）	中國	A15	渣華
延文丸	ENBUN MARU（晨早）	日本	B6	天祥
漢堡	HAMBURG（晨早）	日本	A1	捷成
成都	CHENGTU（下午）	日本上海	B17	太古

今日出口船隻

船	名	開往港口	停泊地點	公司
利百路	LIBERAL（下午）	婆羅乃	油蔴地	德安
僑航	CHIAO HANG（上午八時）	高雄	油蔴地	德安
華興	ANGELINA（下午）	金邊	油蔴地	順昌
邊那雲	BENAVON（下午）	馬尼拉倫敦漢堡	九龍倉碼頭	洛士利
奧沙打	OZARDA（下午）	新加坡曉瓏馬德拉斯	A5	鐵行
岳州	YOCHOW（上午）	新加坡印尼	北角碼頭	太古
長沙	CHANGSHA（下午五時）	馬尼拉澳洲	北角碼頭	太古
芝萬宜	TJIWANGI（中午）	新加坡印尼	A6	渣華
緬甸	BURMA（下午）	日本上海	九龍倉碼頭	太平
曼徹斯特城	CITY OF MANCHESTER（下午）	日本	A2	銀行
伊士美拿	ISMAILA（上午八時）	日本	A11	鐵行
英國太子	BRITISH PRINCE（下午）	美國加拿大	九龍碼頭	渣甸
當拿奧路拿	DONA AURORA（中午）	高雄	A7	太古

明日入口船隻

船	名	開來港口	停泊地點	公司
金航	GOLDEN MARINER	舊金山	A2	美輪
湖南	HUNAN	印尼山打根	B	太古
菲律賓運輸	PHILIPPINE TRAN.	美國馬尼拉	A6	渣甸
海皇	HOI WONG	仰光	B	捷順
標鋒	PIONEER MOOR	紐約	A	美輪
辰王丸	TATSUOH MARU	金邊	B	福來
士打順達	STRAAT SEONDA	南美南非星洲	A16	渣華
華興	HWA HSING	高雄	油蔴地	維記

明日出口船隻

船	名	開往港口	停泊地點	公司
詩好頓	SCHOUTEN	日本	B11	渣華
樂生	LOK SANG	新加坡曉瓏加爾各答	B10	渣甸
延文丸	ENBUN MARU	新加坡中東	B6	天祥
漢堡	HAMBURG	新加坡歐洲	A1	捷成
菲律賓運輸	PHILIPPINE TRANSPORT	日本美國	A8	渣甸
烈打馬士基	RITA MAERSK	日本美國	A4	捷成
嘉頓	KATONG	曼谷	北角碼頭	太古
四川	SZECHUEN	基隆	西環碼頭	太古

惠刊廣告請打電話：三七二三三

港澳輪 澳門賽車特別班期

日期	十一月三日 星期六			十一月四日 星期日			十一月五日 星期一		
船名	大來	佛山	德星	大來	佛山	德星	大來	佛山	德星
澳返港	晨早二時	晨早三時	上午八時半、下午七時	晨早三時、下午五時半	晨早二時、下午六時	下午六時半	晨早三時半	晨早四時	下午三時
港往澳	下午二時半	下午三時	下午二時、半夜十二時	上午八時、下午十時半	上午八時半、下午十一時	半夜十二時	下午二時	下午三時	半夜十二時

公司	船名	地址	電話 寫字處	電話 碼頭
德記	大來	雪廠街七號	38091	26719
裕安	佛山	皇后道西八號	27303	24737
大業	德星	德付道中20號	25966	20545

港澳輪

船名	大來	佛山	德星
往澳	下午二時	下午三時	半夜12時
返港	半夜二時	半夜三時	下午三時
泊處	德記碼頭及大新街碼頭下	元安碼頭	大業碼頭
電話	二六七一九 三八〇九一	二四七三七 三七九零九	二零五四五 二五九六六

特別班：德星逢星期日及公衆假期澳開下午五時正；大來逢星期六及公衆假期港開下午二時半

華興 M.V. ANGELINA 直往金邊

十一月二日落貨 十一月二日下午開行

貨客惠顧請到接洽 干諾道西廿四號二樓 電話：二六五七六、二六五七七 順昌航業有限公司啓

民興 M.V. ELSBETH 往西貢、金邊

十一月二、三、四日落貨 十一月四日下午開行

貨客惠顧請到接洽 干諾道西廿四號二樓 電話：二六五七六、二六五七七 順昌航業有限公司啓

新型客郵 寮國 S/S "LAOS"（時速廿一海哩）

「客位舒適設備新型航行迅捷招呼妥善」

直往小呂宋、西貢、馬賽

十一月五號落貨 六號下午開行

兼收轉運往法屬西非各埠貨物

香港干諾道中五號皇后行樓下 電話：二六六五一

法國郵船公司啓

輪船停泊處

船	名	停泊地點	公司
根香	GUNN	油蔴地	南洋
騰鴻	TANG HOLM	油蔴地	捷順
德和	TEH HU	油蔴地	德安
亞拉	ALA	將軍塢	華林
海利	HAI LEE	B18	多利順
大安美	DIOMED	太古倉	太古
亞爵士	AJAX	太古倉	太古
三永丸	SANEI MARU	吐露海峽	振海
民興	ELSBETH	油蔴地	順昌

火車時刻表

九龍開	到羅湖	羅湖開	到九龍
上午6時40分	上午7時31分	上午6時41分	上午7時38分
7時48分	8時45分	7時53分	8時48分
9時05分	10時02分	9時10分	10時05分
10時15分	11時12分	10時20分	11時15分
11時25分	12時22分	11時30分	12時25分
下午12時35分	下午1時32分	下午12時40分	下午1時35分
2時17分	3時14分	2時22分	3時19分
4時15分	5時14分	4時05分	5時19分
5時30分	6時29分	5時37分	6時34分
6時45分	7時44分	6時52分	7時49分
8時15分	9時14分	8時22分	9時19分
△10時45分	11時40分		

△逢星期日及公衆假期始開

深圳開	到廣州	廣州開	到深圳
中午12時07分	下午3時52分	上午7時	上午10時32分
下午3時02分	下午7時49分	上午8時38分	下午1時34分
下午6時	下午11時	上午10時	下午2時38分